ALONSO - DI STEFANO. EL DRAMA DE RIVER

El "Beto" se Negó a Entrenar; el Técnico Aclaró que "no Habrá más Sueldos Astronómicos y Solo Jugarán los que Tienen Hambre. Si Fillol se Quiere ir, Pongo al Portero de un Hotel y Listo"

crónica
FIRME JUNTO AL PUEBLO
6ª EDICION DE LA NOCHE
EL DIARIO DE MAYOR CIRCULACION EN EL PAIS
Año XIX - Bs. As., Lunes 11 de Enero de 1982 - Nº 6.194 - $ 4.000
RECARGO VIA AEREA $ 100

En lugar de entrenar, el "Beto" se tomó un cafecito y dialogó con CRONICA. El "10" de River acudió al estadio, pero no quiso practicar. Di Stéfano trabajó con el plantel y no tuvo contacto con el ídolo millonario. (Infor. pág. 11)

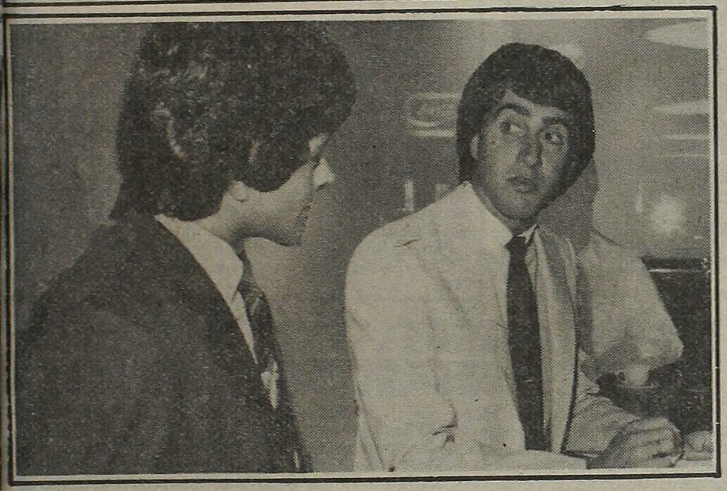

FRIO MORTAL

En Chicago, la nieve arrasó con todo y otras ciudades del hemisferio norte también sufren el frío. Gran cantidad de muertos. (P.10)

FUE MODIFICADA INDEXACION DE CUOTAS DEL HIPOTECARIO

El Poder Ejecutivo Nacional modificó el sistema de indexación de las cuotas de amortización de los préstamos otorgados por el Banco Hipotecario, "a fin de superar la situación actual, caracterizada, como es de público conocimiento, por la falta de correlatividad entre los índices de ajuste y la real evolución de los salarios de bolsillo de los titulares de dichos préstamos".

La decisión fue adpatada mediante la ley 22.525, que en su artículo primero autoriza al Banco Hipotecario a reemplazar el índice establecido por la ley 21.508, cuando las condiciones socio-económicas del deudor y su grupo así lo aconsejen.

SE INTOXICARON 15 TURISTAS EN CORDOBA

• Inform. pág. 5

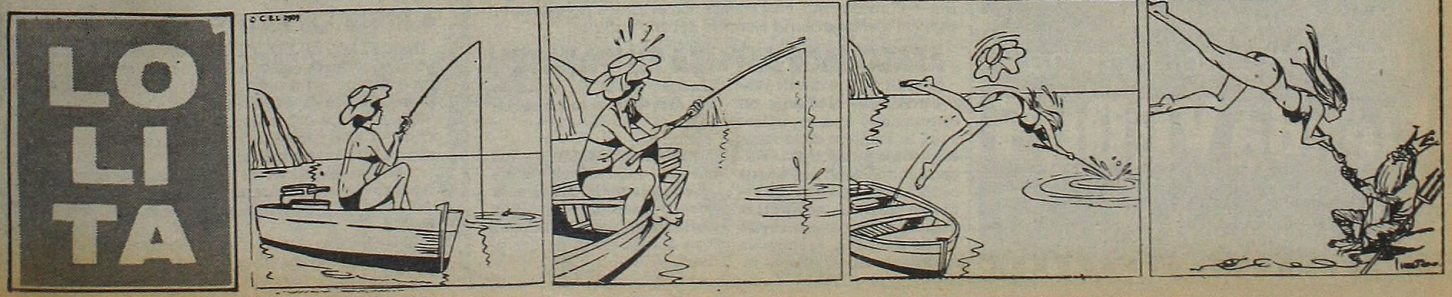

VACACIONES Y MUCHO MAS

Juegos, Atención y Comida Para Niños Humildes de Morón

Desde el 15 de diciembre último y hasta el 28 de febrero próximo más de 5.000 niños del partido de Morón, cuyas edades oscilan entre los 3 y los 12 años, gozan de asistencia médica integral, actividades deportivas y recreativas y almuerzan en 16 centros ubicados en sedes escolares seleccionadas en función de su capacidad.

Todo ello a través del "Plan de Recreación de Verano" implementado por la Municipalidad de Morón por intermedio de su Secretaría de Gobierno y Salud, y en una tarea que apunta fundamentalmente a asistir las necesidades de los hogares más carentes, principalmente de núcleos familiares afectados por la desocupación o el subempleo.

El plan también procura detectar y prevenir enfermedades en los pequeños, y un equipo de asistentes sociales colabora en el terreno sicológico para integrarlos socialmente.

Los centros en los cuales se desarrolla el "Plan de Recreación de Verano" funcionan en dos turnos, de 9 a 13 y de 13 a 17, con un costo estimado de 2.000 millones de pesos. Cada grupo de 125 niños cuenta con un coordinador y tres profesores de educación física que comparten con ellos toda la jornada.

● VACACIONES FELICES

El subsecretario de Gobierno de la Municipalidad de Morón, doctor Ignacio Basombrio, explicó las razones que determinaron la implementación del plan.

"Tratamos de dar vacaciones felices, recreación y un buen verano a todos aquellos niños que por razones económicas no pudieran concurrir a ninguna colonia", dijo.

Como el plan no estaba previsto en el presupuesto de 1981, su puesta en marcha significó un gran esfuerzo financiero que se concretó con recortes de otras partidas, atendiendo a la importancia social del programa.

La directora de Minoridad, Ana María Muñoz, manifestó que la comuna no realiza el estudio socioeconómico de los chicos que se inscriben, sino que se limita a comprobar su calidad de residentes en zonas del partido reconocidas por la autoridad municipal como carentes.

"El objetivo de esto —señaló la funcionaria— apunta a beneficiar a los que habitualmente no pueden tener vacaciones, a diferencia de chicos que viven dentro de un nivel más alto y pueden ir con sus padres a veranear. Tal es así que solo se buscaron las zonas con mayores necesidades".

A poco más de 20 días de su aplicación, ya puede efectuarse un balance de lo alcanzado a través del "Plan de Recreación de Verano". Según la experiencia recogida por los funcionarios municipales, lo primero que surge es que el programa era necesario y que ha sido acogido por la población con muchísimo entusiasmo. La respuesta se aprecia en el número de chicos inscriptos y por las expresiones de los padres en las que se expresa un gran agradecimiento por la iniciativa de la Municipalidad de Morón.

Un profesor da las indicaciones, que los purretes siguen con total atención. Juegos didácticos y alegre diversión.

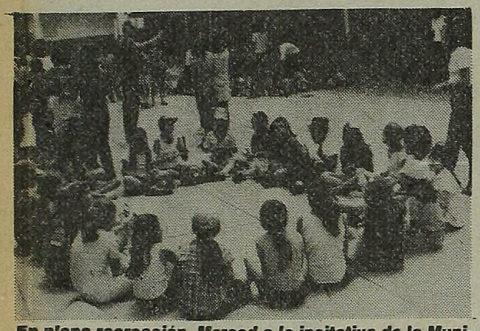

En plena recreación. Merced a la incitativa de la Municipalidad de Morón, los chicos viven un verano feliz.

Llegó la hora de alimentarse. Los pibes en el comedor durante su estada en el colegio. Una obra magnífica.

MONSEÑOR WHITE: EDUCAR LA FE, REZAR Y DIALOGAR

LA RIOJA, 11 (De nuestro corresponsal).— El obispo de La Rioja, en su acostumbrada homilía radial de los domingos, se refirió a los valores de la familia como "comunidad educadora de la Fe" que "está puesta al servicio de la construcción del reino de Dios".

Monseñor White afirmó que "la familia es educadora en la Fe cuando los padres rezan y dialogan con sus hijos, cuando entregan la verdad recibida y cuando practican obras de piedad y caridad.

El pastor dio como testimonio personal de alegría "las innumerables actitudes de educación en la Fe" que pudo observar en los padres a través de las distintas visitas pastorales que realizan periódicamente en el ámbito de su diócesis y en la reciente celebración del "tinkunako".

Por ello exhortó a seguir adelante y a renovar "todos nuestros compromisos de irradiar la sabia doctrina cristiana" recordándole a los padres que "la propia familia debe ser siempre el centro de la vida del niño".

Por último afirmó que "solo la palabra de Cristo revela y corona el sabio y amoroso proyecto de Dios sobre el hombre".

RESTAURAN UNA AMBULANCIA SIMILAR A LA USADA EN LA GUERRA DEL '14

MENDOZA, 11 (De nuestro corresponsal).— Una de las tres primeras ambulancias que usó la Cruz Roja Argentina hace más de 70 años está siendo restaurada en una fábrica de carrocerías de esta capital.

El viejo automotor, a la vista de los transeúntes, ha despertado la curiosidad de todos aquellos que observan el vehículo similar al que se usó en la Guerra Mundial de 1914.

Se ha podido conocer que esta unidad formó parte de un obsequio de varios coches similares que con motivo de los festejos del centenario patrio realizó el gobierno de los Estados Unidos a la Argentina. Uno de ellos fue destacado con destino a la Cruz Roja, prestando sus servicios por varios años. Posteriormente fue adquirido por el gobierno de Mendoza y destinada a la entonces Dirección de Salubridad.

Para su restauración uno de los mayores problemas fue la obtención de las gomas macizas de sus ruedas, lo que se logró en una venta de repuestos de tanques de guerra. Sus faros son alimentados por un generador de gas de carburo. Tras una larga búsqueda fue posible la adquisición de estos faros en el norte del país, lugar en que fuera ubicada otra unidad similar.

Se aseguró que la parte mecánica está en perfecto estado especialmente la caja de velocidad con las marchas sincronizadas.

La presencia de este vehículo, nos comentó el propietario de la empresa de carrocerías, hizo rememorar a un hombre de origen italiano su participación en la Primera Guerra Mundial, quien al verlo recordó que había usado uno igual siendo camillero en el frente de batalla.

YACYRETA SERA EL TEMA PRINCIPAL EN EL AMBITO DE LA ECONOMIA DEL PAIS

El tema Yacyretá constituirá, con seguridad, el elemento que merecerá la mayor atención dentro del ámbito de la actividad económica, sobre todo tras las recientes manifestaciones del titular del ente binacional, general de brigada Lino Domingo Montiel Fonzano.

A su regreso del exterior, el funcionario afirmó el viernes pasado que estaba resuelto un recorte presupuestario del orden de los 280 millones dólares para 1982, lo que debe interpretarse como una victoria de la conducción económica que encabeza Roberto Alemann.

La situación planteada en torno a la construcción de esta represa hidroeléctrica mereció el mismo viernes una reunión entre Alemann y el ministro de relaciones Exteriores, Nicanor Costa Méndez, dado que en la obra la Argentina tiene como socio al Paraguay.

A todo esto, en medios que conocen en profundidad la situación de la empresa y de la marcha de la obra se señala que, aunque indirectamente, todo esto se está convirtiendo, paradójicamente, en una victoria paraguaya, ya que a partir de 1984 será el gobierno de Asunción quien controle la dirección ejecutiva.

De acuerdo con el convenio firmado en 1974, la dirección ejecutiva iba a estar en manos de cada país rotativamente por períodos de 10 años. La Argentina ya ha consumido casi ocho sin que se haya avanzado en lo fundamental, por lo cual la dirección en la parte clave de los trabajos será paraguaya.

En tanto, en el área argentina sigue la lucha entre los partidarios de la empresa francesa Dumez y los de la italiana Impregilo para llevar adelante las obras de estructura, donde se centra la mayor parte de los gastos a realizarse.

Super oferta

Crédito por $ 2.000.000.00 en 8 cuotas de $ 250.000.- una sola cuota adelantada sin ningún gasto adicional.

Crédito a sola firma

tienda VENUS

SUPERTIENDA INTEGRAL
LYNCH 3955 (esq. Av. Saenz 1100)
NO CERRAMOS AL MEDIODIA

TECHOS PARA LOS POBRES

CATAMARCA, 11 (De nuestro corresponsal).— Ante directivas impartidas por el gobernador de la provincia, Arnoldo Aníbal Castillo a la Subsecretaría de Obras y Servicios Públicos, se tramita la adquisición de chapas para ser distribuidas entre las familias de escasos recursos, cuyas viviendas fueron afectadas por la reciente granizada caída en la villa veraniega de El Rodeo.

La falta de existencia en plaza de los materiales a adquirir, expresa una información oficial, determinó la demora de la entrega de los mismos por parte de los proveedores del Estado.

Las chapas que serán adquiridas serán un total de 600, de zinc y fibrocemento, contándose con el dinero necesario, el cual fue afectado con el ejercicio del año anterior.

AEROCHACO EXPLICA SU 'PARATE'

SALTA, 11 (De nuestro corresponsal).— Mediante un comunicado hecho público aquí, la empresa Aerochaco explicó los motivos de la suspensión momentánea de sus servicios. Señala que **"ha venido soportando, como otras empresas, las consecuencias de la situación económica imperante en el país y la retracción en la demanda de los servicios aerocomerciales".**

"La reanudación de los vuelos —indica finalmente— **quedará condicionada a la efectivización de medidas solicitadas por la empresa, que escaparon a su accionar".**

Mundo Insólito

● ¡INAPLAZABLE!

CHIAVARI, Italia, (EFE).— El conocido autor italiano de historietas cómicas, Andrea Lavezzolo, que murió el lunes a los 76 años, redactó su propia esquela mortuoria.

Esta decía así: "Por compromisos que no se pueden aplazar, pero sin excesivo pesar, el escritor Andrea Lavezzolo se despide de su familia, conocidos, amigos y lectores".

● BOTIN ESPANTOSO

HOUSTON, EE.UU., (EFE).— Un educado y enigmático ladrón de culebras ha devuelto los diez reptiles que robó del zoológico de Fort Worth (Texas), acompañados de una nota de disculpa.

Un portavoz del zoológico informó que las diez culebras aparecieron en una caja, acompañadas de una nota escrita a máquina.

"Los periódicos han dicho que robé once culebras. No es cierto, solo fueron diez y ésas son las que estoy devolviendo. La otra se habrá escapado", dice la nota.

Pide disculpa el ladrón por el robo, y alega que fue "una locura momentánea".

OTRA DURA CRITICA DE LA CGT

PAPELEROS, AGRADECIDOS

POSADAS, 11 (De nuestro corresponsal).— Una nota de agradecimiento fue cursada por dirigentes de la Federación de Trabajadores Papeleros de la República Argentina al gobierno provincial, por "el apoyo moral y material", prestado durante el conflicto suscitado con los trabajadores de la firma Celulosa Argentina de Puerto Piray, a quienes la empresa les adeudaba sus haberes.

La delegación que entregó la nota al ministro de Gobierno de esta provincia fue encabezada por el dirigente nacional Fernando Donaires.

La Regional Avellaneda Estima que el Proceso ha Fracasado

La regional Avellaneda de la Confederación General del Trabajo estimó que "el proceso ha fracasado" y que la política económica ha provocado "desocupación, desnutrición, alienación de importantes sectores de la comunidad en todos sus niveles, suicidios, deserción escolar y emigración de millones de profesionales y mano de obra".

Estas expresiones están insertas en una declaración suscripta por el delegado regional, Antonio García, en la que sostiene también que "este alicaído proceso tiene la oportunidad histórica de salvar el prestigio de las instituciones armadas, que fue ganado en la lucha por la libertad de las naciones americanas y está hoy expuesto a las miserias de los grupos financieros".

El comunicado cegetista afirma que "el despido masivo de modestos servidores públicos solo agravará el problema de la desocupación, ya que la actividad privada no está en condiciones de absorber la mano de obra desplazada".

● REUNION EN MARDEL

Fuentes vinculadas a la CGT anticiparon que a mediados de la corriente semana se llevará a cabo en Mar del Plata una reunión "cumbre" del sindicalismo peronista "para consolidar la unidad alcanzada, evaluar la situación nacional y establecer la estrategia a adoptar frente a la grave situación por la que atraviesan los trabajadores argentinos".

Las fuentes especificaron que la reunión se realizará aprovechando una invitación de la CGT de Mar del Plata y que a la misma asistirán, entre otros, Saúl Ubaldini, Lorenzo Miguel, Fernando Donaires, Rogelio Papagno, Roberto García, Diego Ibáñez y Rubén Sárboli.

● RECLAMOS EN TUCUMAN

TUCUMAN, 11 (De nuestro corresponsal).— La mesa directiva de la CGT regional Tucumán pidió el pleno restablecimiento y la inmediata vigencia de la Ley 14.250 de Convenciones Colectivas de Trabajo, el retorno al estado de derecho y el llamado a elecciones en un breve plazo.

El organismo gremial efectuó tal requerimiento durante una reunión a la que asistieron dirigentes de organizaciones sindicales y ex secretarios generales. La mesa de la CGT recibió el apoyo unánime de los participantes y el compromiso de acompañarlos en la gestión emprendida.

CRISIS DE PELICULA: CINE BAJA LA CORTINA

SAN LUIS, 11 (De nuestro corresponsal).—Esta ciudad capital ha perdido una de sus más prestigiosas y tradicionales sala de espectáculos, al resolverse el cierre definitivo del Cine Teatro Opera, ubicado en la zona céntrica y lugar de estreno de las mejores expresiones del arte cinematográfico.

El cierre definitivo de la sala fue anunciado por los propietarios, quienes además informaron que habían mantenido una entrevista con el gobernador de la provincia, brigadier mayor (R) Hugo Nicolás Di Risio, a quien le ofrecieron las instalaciones a fin de que el gobierno dispusiera de ellas para la futura realización de conciertos y espectáculos culturales producidos en la esfera oficial.

● CRISIS ECONOMICA

Los propietarios manifestaron que la decisión de cerrar fue determinada "al tornarse insostenible el mantenimiento de la actividad, ante la retracción generalizada del público que concurre a espectáculos cinematográficos y teatrales".

Revelaron que en los últimos ocho meses las recaudaciones obtenidas no habían llegado a solventar las erogaciones por el alquiler de filmes, impuestos, sueldos y gastos de mantenimiento de la sala.

Los propietarios pusieron de manifiesto la imposibilidad de captar mayor afluencia de público a través de una rebaja en el precio de las localidades, argumentando que los gastos fijos de explotación y los gravámenes nacionales, provinciales y municipales que pasan sobre la actividad obligan a mantener alto el costo de la entrada. El cierre del cine Opera determina la pérdida de trabajo para 14 personas.

Voceros del sector manifestaron que ante la crisis solicitarán medidas de protección al Estado provincial.

Obras Sociales: Más Protestas de los Portuarios

Un documento del Movimiento Nacional de Estibadores Portuarios, califica de "antisocial e insensible" la disposición emanada de la intervención militar en el SUPA, por la cual las prestaciones sociales para sus afiliados tienen asignado arancel.

Con la firma del titular César Loza, el citado movimiento de estibadores reflexiona en una nota reciente que la descripta medida "traerá como consecuencia el deterioro de la salud de los estibadores y su grupo familiar".

Seguidamente, la nota censura "a quien corresponda la responsabilidad que ha creado esta circunstancia", y advierte que "nuestros padecimientos van a ser cada día mayores", si no se revisa la medida.

La nota sindical comunica el estado de alerta a todos los trabajadores portuarios, "ante el cercenamiento de los beneficios prestados por el Instituto Social del Estibador".

Alemann Tiene un Gran Problema: La Inflación

MAR DEL PLATA, 11 (De nuestro corresponsal).— "Lo que más le preocupa al ministro Alemann es la inflación, a la que va a atacar en forma frontal y uno de los elementos de ataque es no emitir moneda sin respaldo", afirmó el director tesorero de la Cámara Argentina de Comercio, Jorge Guigón.

El dirigente empresario señaló también que "se va a cortar el grifo de salida hacia el sector externo y habrá un nivel de reservas para ir pagando la deuda externa".

"El ministro Alemann —añadió— estima que no emitiendo moneda y aplicando una política de contención del gasto público, es decir congelamiento de sueldos en el sector estatal, y por algún tiempo de las jubilaciones, en pocos meses la situación podrá revertirse".

Afirmó, más adelante, que "habrá recortes en Fabricaciones Militares" y que "el país tiene que habituarse a manejarse con lo que tiene". Añadió que, aunque aún no haya pautas concretas, "Galtieri y las Fuerzas Armadas tienen conciencia de que las privatizaciones son ineludibles y se debe llegar a ellas".

"Se actuará —aseguró Guigón— en tres zonas fundamentales: una de incidencia del mismo Alemann, otra en la de Obras y Servicios Públicos y otra que tiene que ver con los organismos militares".

Consultado acerca de cómo se verá la reactivación, Jorge Guigón dijo que "se notará a través de una baja en el índice inflacionario o con una tendencia de mantenimiento. Pero lo importante —agregó— es tener confianza. Si el gobierno se mantiene en lo que dice se puede tener confianza".

Ayuda Para Desocupados

SANTA FE, 11 (De nuestro corresponsal).— Se formó aquí la Cruzada de Solidaridad Sindical, con la participación de 14 gremios, para ayudar a los desocupados.

La iniciativa sindical, según sus responsables es una respuesta al llamamiento de la Iglesia para que "todos aquellos que tengan algo lo compartan y ayuden".

Asimismo la comisión organizadora de la Cruzada anunció que se enviará un telegrama a la regional local de la Confederación General del Trabajo, para poner al tanto a sus dirigentes de la magnitud del proyecto, destinado a que los desocupados cuya situación sea más apremiante, tengan un respaldo.

Sueldos Congelados, un Atentado al Trabajador

Las agrupaciones "Blanca" y "Conducta" de la Unión del Personal Civil de la Nación (UPCN) considerarán en un comunicado que el congelamiento de los salarios del sector "atenta contra los intereses de los trabajadores, queriendo sumergirlos en la miseria frente a la ostentación y a la hipocresía de los minorías privilegiadas".

"No hay estadísticas ni explicaciones tecnocráticas —añade— para tomar medidas semejantes y hacer recaer una vez más el total sacrificio sobre las espaldas de los sectores productivos del país", puntualizando que "el único culpable parece ser el trabajador, en lugar de la debida administración del Estado que deben ejercer los responsables del poder".

● INQUIETUD

ROSARIO, 11 (De nuestro corresponsal).— Tras una reunión efectuada entre representantes de gremios estatales de este medio, los asambleístas dieron un comunicado en el que señalan que "se analizaron temas que son del dominio púbico y de gran inquietud para el sector, como el congelamiento de los salarios, la privatización de empresas del Estado y la aplicación de la ley de prescindibilidad".

Más adelante se destaca la reprobación a la política económica e informan que "solicitan a las autoridades de gobierno nacional que procedan a rectificar en forma urgente la medida anunciada, ya que resulta agraviante congelar un sueldo de 1.200.000 pesos".

La fuente sindical asimismo aseguró que se convocaría a los trabajadores para estudiar medidas adecuadas.

Si tiene inconvenientes con la provisión de garrafas llame
AgipGas
Para garrafas de 10 - 12 - 15 - 30 Kg y cilindros de 45 Kg en Capital Federal
760-0096/97
98-/99/41/42
49-0965
46-4134/8028
Agip
Agip Argentina S.A.

CAMINE..COMPARE..Y..
..ELIJA SEGURIDAD
60 CUOTAS FIJAS DE $200.000 POR MES
SIN INDEXAR
Mod A-9 Ctdo $ 4.750.000 Cta. Anticipo $ 990.000 y 60 ctas. P. F. $ 12.000.000 TEA 80,44 %
EXPOSICION Y VENTAS LUN. A SAB. 9 a 20 hs.
● ONCE: Pueyrredón 589 - 2 Piso - Capital
● LINIERS: Cuzco 40 - Gal. Cosmos - Loc. 34- (Fte. Estación)
● MORON: Sarmiento 849 - 1 Piso - Fte. Estac. lado norte
● LOMAS DE ZAMORA: Carlos Pellegrini 40-1 Piso 50m. Est.
● SAN MIGUEL: Av. Mitre 1420 - 1 Piso - (Fte. Estación)
● LOMA HERMOSA: Ruta 8 Km 22.150 (Y Churruca)
● SAN JUSTO: Perú 2515 - esq. I. Arieta - 1 Piso (100 m. Pza)
● FLORENCIO VARELA: Monteagudo 146 - 1 Piso
● CARUPA: Montevideo 75 (50 mts. Rta. 197)

VIVIENDAS ECONOMICAS APACHE

La Onda de las Jóvenes Parejas Marcha Ahora Sobre dos Ruedas

CUPIDO MOTORIZADO EN LA FELIZ

LA DGI NO VERANEA: LLEGAN CERCA DE 200 INSPECTORES

MAR DEL PLATA, 11 (De nuestro corresponsal).— Un plantel de casi 200 inspectores de la Dirección General Impositiva —DGI— son esperados en esta ciudad por las autoridades locales. La información originada en fuentes de la municipalidad señaló que su presencia, no responde precisamente a un plan de descanso, sino que, por el contrario llevarían adelante "un vasto operativo" de control fiscal.

El mismo respondería a los lineamientos del cumplido el año pasado, con la variante de que el de ahora, tendrá como fundamento además de la verificación del cumplimiento de las normas impositivas por parte de las distintas categorías de contribuyentes, una efectiva aplicación de las sanciones correspondientes. En el marco de ese propósito que anima a las autoridades de la DGI, se señala que el refuerzo que significarán los mencionados inspectores, permitirá al ente recaudador, una mayor seguridad en el éxito de las verificaciones.

También se sostiene que es objetivo de la DGI hacer efectiva una mayor rigidez en las sanciones, que las aplicadas el año pasado, cuyo "recuerdo" todavía está "vigente" en los propietarios de negocios, que llegaron a expresarse, airadamente, contra las inspecciones.

Como se espera que la temporada sea más redituable que la anterior, los inspectores seguramente también tendrán más trabajo.

MAR DEL PLATA, 11 (De nuestro corresponsal).— Cada temporada tiene un rasgo distintivo, una moda que los más jóvenes se consideran obligados a obedecer bajo pena de quedar marginados. Y en la presente, parece que la "onda" son las motos y los paseos en pareja sobre tales rugientes máquinas.

La moda tiene sus reglas y una de ellas es que el representante del sexo masculino empuñe los comandos y que lleve en el asiento trasero a la dama que se sujetará a la cintura del conductor. El atuendo de rigor es muy similar siguiendo los dictados del más riguroso "unisex": campera sin mangas sobre remeras con inscripciones en inglés, botitas y casco protector haciendo juego con el color de la moto.

Cuando las niñas quieran pasear solas, deberán hacerlo sobre una máquina de baja cilindrada, jamás sobre modelos poderosos reservados para las audacias masculinas.

Lo cierto es que la proliferación de motos está causando inquietud a la policía de tránsito que no las mira con mucha simpatía, argumentando que son responsables de numerosos accidentes. Algunos funcionarios más objetivos, explican que la culpa radica en los conductores y no en las máquinas y en la proclividad que tienen a transgredir las normas de circulación presumiblemente por ser turistas originarios de otras jurisdicciones.

De todos modos, los vehículos motorizados de dos ruedas siguen proliferando en toda la ciudad, transportando parejas de jóvenes que sacan a pasear su romance.

● LA GUERRA DE LOS PELOS

Donde no hay unanimidad en la moda a seguir, es en lo referente al largo del cabello masculino. Más aún, se advierte una sorda guerra por la supremacía entre el pelo corto y el enrulado "afrika look".

Los que se autocatalogan como "chetos", sólidos habitués de la Recoleta porteña, abogan por un corte rayano con el rapado militar y desdeñan olímpicamente a los que optan por el remedo de motas y se someten estoicamente en las peluquerías al suplicio del enrulado.

● DELFINES

Por si faltara algo, Mar del Plata ha recibido a una pareja de delfines que han sido destinados al acuario del Museo Municipal de Ciencias Naturales. Se trata de dos ejemplares de la variedad "tursiops" capturados hace una semana en pleno mar, frente a las costas de San Clemente. Los especialistas consideran que su edad es de 10 años, y tanto el macho como la hembra miden tres metros y pesan 280 kilos cada uno.

El director del museo, Roberto Vertere, explicó que los ejemplares servirán para investigaciones, y que no serán entrenados para saltar. "Eso ya lo hacen muy bien los delfines que son traídos por circo a Mar del Plata", dijo.

Es idea del director que los niños elijan los nombres que tendrán los delfines, a través de una encuesta que se realizará **desde ahora hasta febrero**.

En el fin de Semana, 40.000 Turistas Más

MAR DEL PLATA, 11 (De nuestro corresponsal). — Alrededor de 40.000 turistas arribaron el último fin de semana a esta ciudad.

Se reveló que solo en automóviles llegaron la mitad de los contingentes turísticos y se agregó que el resto de la afluencia de visitantes utilizó trenes, micros y aviones. Según los datos estadísticos arribaron 6.000 automóviles y 120 micros de larga distancia.

El tiempo inestable que reinó durante el fin de semana, con cielo nuboso y una temperatura máxima que no superó los 22 grados, hizo que los visitantes decidieran, en su mayoría, volcarse masivamente a los tradicionales paseos .

Pese a que los pronósticos del sábado y del domingo indicaban la posibilidad de lluvias, desde hora temprana colmaron las calles céntricas, Parque Camet, Sierra de los Padres, la laguna de Mar Chiquita y los distintos campings municipales, evidenciando un movimiento turístico como hacía años que no se veía.

Se Construye Nuevo Helipuerto

MAR DEL PLATA, 11 (De nuestro corresponsal).— El coordinador del operativo seguridad en las playas de este distrito José Guardiola, informó hoy aquí, que "la Municipalidad está colaborando en la construcción de una pista para helipuerto".

Guardiola, en respuesta a los requerimientos de los periodistas, manifestó que "se han efectuado los trabajos de nivelación y afirmado de los terrenos que serán utilizados".

● BASE OPERATIVA

Agregó que "esta semana se pedirá a Vialidad municipal su colaboración para efectuar la carpeta asfáltica", consignando que la base operativa estará en un punto intermedio entre Punta Mogotes y las playas del centro".

Aseguró que "concretamente se ha creído prudente tener una base a mitad de camino, entre ambos extremos del sector que debemos cubrir. Está ubicada cerca de trescientos metros de los depósitos de Gas del Estado, entre el puerto y Punta Mogotes".

Con respecto a la efectividad del servicio de helicópteros en Mar del Plata, significó que "un índice de la poca efectividad de éstos, lo da el hecho que de 2.653 salvatajes efectuados en la temporada pasada, solo nueve lo realizaron los helicópteros".

Aseguró que con el sistema aéreo, se cubrirá desde "Camet hasta el límite de General Alvarado".

UNA VIDENTE OPTIMISTA

MAR DEL PLATA, 11 (De nuestro corresponsal).— Dice llamarse simplemente Xenia y suele pasearse por las calles céntricas luciendo un atuendo hindú multicolor, sandalias y profusión de abalorios esotéricos, apropiados a su declarada condición de "vidente".

Xenia, cuyas condiciones físicas no responden al prototipo de las brujas sino más bien al de las chicas de tapas de revistas, ha traído a Mar del Plata sus vaticinios.

Filantrópica y bien intencionada, la hermosa vidente augura que "las cosas mejorarán", que la economía se repondrá y que habrá trabajo para todos.

Xenia prefiere no incursionar en el terreno político, y en cuanto al deportivo pronostica que Brasil se coronará campeón mundial de fútbol seguido de la Argentina. Mientras se lima las uñas en una confitería de la peatonal, susurra: "Lo que yo digo, nunca falla".

GALTIERI A CHAPADMALAL

El presidente de la Nación, teniente general Leopoldo Fortunato Galtieri, tomará vacaciones "a lo sumo durante una semana, en el próximo mes de febrero", según anunció el secretario de Información Pública, Rodolfo Baltiérrez, al ser abordado por los periodistas en la Casa Rosada.

El descanso del titular del Poder Ejecutivo tendrá lugar en la Unidad Turística de Chapadmalal, como es habitual para los jefes de Estado en nuestro país. Así quedó descartada la versión según la cual Galtieri pasaría en el citado lugar dos semanas de vacaciones.

● ALEMANN

Por su parte el titular de Economía, Hacienda y Finanzas, doctor Roberto Alemann, se encuentra descansando con su familia en Pinamar, donde al ser requerido por la prensa dijo que efectuaría declaraciones al regresar a esta capital, acerca de la situación nacional.

En Miramar, Cartón Lleno

MIRAMAR, 11 (De nuestro corresponsal).— Un intenso movimiento turístico se registró este segundo fin de semana de 1982 en Miramar, no obstante lo inestable del tiempo, y las pocas condiciones para la playa.

Se estima que visitaron Miramar el último fin de semana, alrededor de 80 mil personas.

Más allá del movimiento de fin de semana, Miramar, mantuvo durante los últimos días, un ritmo dinámico. Hoteles y residencias han llenado su capacidad, lo mismo que los departamentos de propiedad horizontal. Y como hecho atractivo y natural de esta región atlántica, las bicicletas, constituyen un medio esencial de transporte.

EL LADO FEO: PUNGAS Y "CHICAS ALEGRES"

MAR DEL PLATA, 11 (De nuestro corresponsal).— Efectivos de la policía provincial realizaron anoche una espectacular movilización en lugares nocturnos, con el fin de verificar el fiel cumplimiento de las normas establecidas por la legislación en vigencia. Este operativo, que algunos especialistas calificaron de "razzia", permitió la detención de 13 prostitutas y 7 punguistas que al parecer "trabajan" en equipo, para robar a incautos turistas que se atreven a penetrar en este poco conocido submundo marplatense y su "corte de los milagros".

Durante la resuelta intervención policial se labraron 19 actas por permanencia de menores en esos lugares nocturnos, donde el alcohol y el sexo quiebran las reglas más simples de la moral. De las mujeres detenidas por ejercer "el oficio más viejo del mundo", la mayoría había llegado a la ciudad balnearia para aprovechar el auge de veraneantes siempre dispuestos "a una escapada feliz".

Nuevas Tarifas en Aviones a Mardel

MAR DEL PLATA, 11 (De nuestro corresponsal). — Las empresas Aerolíneas Argentinas y Austral pusieron ya en vigencia los nuevos valores tarifarios que regirán a lo largo de la presente temporada, para el circuito Buenos Aires - Mar del Plata.

En tal sentido, se informó que el precio de los pasajes aéreos entre los puntos mencionados (en ambos sentidos), oscila alrededor de los 507.000 pesos, más una tasa de 7 mil pesos. Para los servicios nocturnos se aplicará un descuento especial, por lo que el valor de un pasaje entre Buenos Aires y Mar del Plata en ese horario costará solamente 305.000, más la tasa por derecho de aeropuerto, que asciende a 7.000 pesos.

Neuquén: Mochileros Inician su Caravana

NEUQUEN, 11 (De nuestro corresponsal).— Desde el 15 hasta el 24 de este mes, se llevará a cabo la V Caravana Turística que, con el sistema de campamentismo, recorrerá Volcán, Laguna Tromen, Andacollo, Laguna Vaca Lauquen, Tutalón, Manzano Amargo, Termas del Tomuyú, Las Matancillas y Wincanco.

La iniciativa pertenece a la Dirección Provincial de Turismo, con el auspicio del Automóvil Club Argentino. Las inscripciones gratuitas se efectúan en la gobernación de esta provincia y en la casa de Neuquén en Buenos Aires, sita en Cangallo 685 de Capital Federal.

VIVIENDAS 'SANTA FE'
2 PIEZAS-COCINA-COMEDOR Y PORCH
CONTADO $ 2.940.000
Atpo $ 840.000 y 36 ctas $ 242.000 P.T.F. $ 8.712.000 T.I.A 91,8 /
Mod.K 1 1.750 S.T.D.
Cuotas sin indexar
Sábado Abierto todo el día
PLANES ESPECIALES EN 4, 5 y 6 CUOTAS SIN INTERESES
Solicite Informes por Correspondencia o Vendedor a Domicilio
AVELLANEDA 3772 P.1ro Of. "2" VIRREYES

Misiones se Lanza con Todo

POSADAS, Misiones, 11 (De nuestro corresponsal).— Para concertar detalles atinentes a la promoción de los motivos de interés turístico existentes en esta provincia, se reunirá el subsecretario de esa área, Arturo Pizarro, con intendentes municipales, representantes de empresas dedicadas a este quehacer

El encuentro, que se llevará a cabo en la altoparanaense ciudad de El Dorado, permitirá reunir material de difusión turística y ajustar aspectos de la exposición denominada "Misiones en Mar del Plata", que próximamente será inaugurada en el local número 60 del Boulevard Marítimo, en aquella ciudad balnearia bonaerense.

La muestra "Misiones en Mar del Plata", permanecerá abierta al público desde el 1° al 15 de febrero próximo.

VARIETY
Ventas por mayor
Aros colgantes dde. $ 2.500.-
Manteles doble faz $ 31.500.-
Frascos Italy desde $ 10.000.-
Delantales plásticos $ 7.800.-
Bolsas charoladas $ 25.900.-
Chalinas doradas $ 23.000.-
Potarretratos desde $ 7.500.-
TUCUMAN 2300 - CAP.
47-3019
ABIERTO TODO EL DIA

TURISTAS INTOXICADOS

Comieron Postre en mal Estado; fue en Carlos Paz y hay un Niño muy Grave

VILLA CARLOS PAZ, Córdoba, 11 (De nuestro corresponsal). — Quince turistas, entre ellos criaturas, resultaron gravemente afectadas de intoxicación, atribuida en principio a un postre en mal estado.

Al momento de enviar este despacho los médicos informaron que el menor Leandro Ferreyra, de tan solo 4 años se encuentra en muy grave estado y que no ha reaccionado al tratamiento suministrado.

La Unidad Regional de Policía N° 3, con sede en esta ciudad serrana, y que es la que entiende en la causa, no ha suministrado información sobre el hecho ni sobre la identidad de las víctimas, obedeciendo a expresas instrucciones del juez instructor.

Pese a ello, CRONICA pudo establecer que los intoxicados integraban un nutrido grupo de turistas rosarinos y porteños alojados en el camping "Las Tolderías", en las inmediaciones de Carlos Paz.

Asimismo, y de acuerdo con informaciones recogidas en el lugar, se ha establecido que el grupo organizó un asado a cuyo término comieron una torta traída por uno de los comensales, y al parecer, adquirida en un comercio local.

● **INTOXICACION MASIVA**

Poco después, la mayoría de los participantes comenzaron a evidenciar síntomas graves de intoxicación traducidos en vómitos y pérdida de conocimiento, por lo que debieron ser trasladados con urgencia a distintos centros asistenciales para su atención médica.

Hasta las últimas horas de anoche permanecían internadas siete personas en la clínica "Suquía", donde se informó a este corresponsal que el más delicado era el menor Leandro Ferreyra, de 4 años.

Otros ocho se encuentran en el Hospital Municipal, y allí se nos dijo que los que presentaban un cuadro más severo eran dos mayores de edad, apellidados Tulisse y Tosra, de 61 y 25 años respectivamente.

Otros afectados de menor gravedad se retiraron a sus domicilios luego de recibir las primeras atenciones y trascendió que el número total de afectados por el cuadro de intoxicación alcanzó a 25, aunque dicha cifra no pudo ser confirmada.

● **POSTRE EN MAL ESTADO**

Asimismo se supo que la policía se apresuró a incautarse de los restos de la comida, los que fueron remitidos al laboratorio de la repartición en la ciudad de Córdoba para su análisis.

Un funcionario policial admitió que en principio habría indicios vehementes de que la intoxicación masiva fue producida por una torta, pero se negó a revelar el nombre del comercio en el que fue adquirida. La fuente agregó que las presunciones pueden también alcanzar a los embutidos y achuras

De todos modos quedó establecido que hasta el momento no se ha producido ninguna detención con relación a este hecho.

Entre las quince personas que continúan internadas se cuentan varios niños cuyas edades oscilan entre los 6 y los 13 años, según confiaron autoridades médicas, aunque, insistieron, la situación más preocupante es la que afecta al pequeño Leandro Ferreyra, cuyo estado fue calificado de "muy grave".

Policía Suicida Porque se 'Secó' en el Hipódromo

CARACAS, 11 (DPA). — Un agente policial, de guardia ayer en el hipódromo "La Rinconada" de Caracas, se quitó la vida porque en lugar de cumplir sus tareas de vigilancia se puso a jugar a los caballos y perdió su sueldo completo.

Informes difundidos hoy en la capital venezolana indican que el agente policial Manuel Márquez España, de 21 años, se disparó un tiro en la sien derecha con su propio revólver de reglamento, eligiendo como escenario de su trágica decisión uno de los baños cercanos a la tribuna presidencial.

Tras oírse la detonación, algunos empleados corrieron hasta el baño y encontraron al policía ya sin vida.

Márquez España había egresado hace apenas un mes y medio de la Escuela de Policías que mantiene la policía metropolitana en los alrededores de Caracas.

Fin de una Temible Banda de Piratas del Asfalto

Personal de la división Prevención del Delito desbaratá una gavilla especializada en asaltar transportes pertenecientes a empresas de sustancias alimenticias, particularmente camiones de las firmas Bagley y Terrabussi, que en aproximadamente un año de "piratería" se alzó con la fabulosa suma de 10.000 millones de pesos.

Si bien oficialmente aún no se ha proporcionado información al respecto, CRONICA puede consignar que el éxito de la actuación policial, que venía realizando investigaciones a raíz de denuncias, dio como resultado la detención de 14 individuos, todos ellos vinculados de un modo u otro al saqueo de mercaderías.

● **CHOFERES IMPLICADOS**

Los trascendidos que dan pie a esta información señalan que entre los 14 detenidos hay choferes de las compañías Bagley y Terrabussi, los cuales habrían actuado en connivencia con los atracadores, asentando falsas denuncias por asalto, cuando en realidad ellos mismos habían facilitado la labor de los "piratas del asfalto".

Si bien no hay detalles aún en relación con los pasos dados por los efetivos de Prevención del Delito para desbaratar a la activa gavilla, se supo que las sospechas que recaían sobre algunos conductores de los transportes de sustancias alimenticias despejaron el camino de las investigaciones hasta que se consumó la detención de los cabecillas, quienes serían expertos "piratas".

● **TESORO RODANTE**

En un año de actuación, aproximadamente, la gavilla ahora desarticulada perpetró asaltos a camiones por unos 10.000 millones de pesos, producto tanto de la mercadería sustraída como de la venta de los camiones, ya que algunas veces el "golpe" consistía también en sustraer el vehículo. Para ello, los atracadores contaban con la eficiente colaboración de algunos choferes, los cuales formulaban falsas denuncias en comisarías de la zona donde supuestamente se había cometido el atraco. Si bien asombra la magnitud de la suma obtenida por la gavilla en apenas un año de "trabajo", debe tenerse en cuenta que cada camión llevaba un verdadero tesoro en mercaderías, además del valor del rodado en sí.

En Busca de Gloria del Aconcagua

MENDOZA, 11 (De nuestro corresponsal).— Un total de 12 expediciones han sido autorizadas a operar en la zona del cerro Aconcagua en lo que va de la temporada, según informó el Ministerio de Bienestar Social

A los que habían arribado hasta la semana anterior, se suman ahora cinco grupos más, hasta completar un total de 54 personas, registrándose una notable disminución con relación a las cifras establecidas a igual fecha del año anterior, cuando los andinistas totalizaban 160 escaladores, en 39 expediciones.

Según se informó oficialmente, éstos son los grupos más recientes: ecuatoriano - mexicano, integrado por cuatro personas, que ascienden por la ruta Norte. Sus nombres: Rómulo Hernán Pazmiño Cruz y Leonardo Drovia Canelos, ambos ecuatorianos y los mexicanos Norberto Barreda López y Juan José Pérez Bonilla.

Expedición argentina: formada por dos deportistas del Club Mendoza de Regatas, Jorge Vega y Carlos Santilli, también van por la ruta Norte.

Expedición mexicana: individual, Jorge Luis Brito Morán atacó ayer la pared Norte.

CONTROL MAS SEVERO PARA BONAERENSES

LA PLATA, 11 (De nuestro corresponsal).— Un mayor control en el desenvolvimiento de las sociedades del Estado propició, pocos días antes de culminar su gestión oficial, el gobernador de la provincia. En tal sentido pudo saberse que el general Oscar B. Gallino habría cumplido una gestión ante el ministro del Interior. En la nota elevada, el primer mandatario provincial habría señalado la incongruencia de la ley local en la materia respecto de la nacional, en tanto y cuanto, expresa la primera —art. 6 de la ley 20.705— que "no serán de aplicación a las sociedades del Estado, las leyes de contabilidad, de obras públicas y procedimientos administrativos".

Al respecto el general Gallino, habría hecho saber su punto de vista, según el cual, las disposiciones constitucionales locales, determinan, en cuanto al control de la administración y de la inversión de fondos públicos, la imperativa intervención.

En refuerzo de su tesis, el gobernador habría propiciado un agregado al actual artículo 6° de la citada ley provincial. El mismo establecería, que: "En cada provincia, intervendrán los organismos que determinen sus respectivas Constituciones.

REFINANCIAMIENTOS SERAN RESPETADOS

El presidente de la Unión Industrial Argentina (UIA), Jacques Hirsch, informó que el Banco de la Nación dio "seguridades" de que los industriales no tendrán dificultades para hacer uso del Bono de Refinanciación de Pasivos.

El dirigente empresario, que formuló declaraciones por una radio de esta capital, aludió también a las deliberaciones que los 240 dirigentes sectoriales y regionales que integran el Consejo General de esa entidad, celebrarán aquí hoy.

Sobre la reunión Hirsch explicó que es una de las cuatro anuales del Consejo General de la UIA, y adelantó que "se va a dedicar principalmente a analizar el documento que ha elaborado la UIA en casi seis meses de trabajo sobre políticas industriales en la Argentina de aquí al año 2.000".

Con respecto a la posición industrial sobre la refinanciación de los pasivos, Hirsch recordó que la UIA debía sacar un comunicado "porque aparentemente habrían habido algunas dificultades" en tal sentido, aunque aclaró que "ya hemos recibido seguridades por parte del Banco de la Nación de que esto no ocurre".

CORSO AVENIDA DE MAYO
VENTA DE PUESTOS DE COTILLON Y NIEVE
• LIMA 133 •
Ofic. "16" y "17"
De 9 a 12 y 14 a 18 hs.

VENDIERON EL AUTO DE EVA BRAUN

WASHINGTON, 11 (DPA).— 240.000 dólares pagó un norteamericano durante una subasta, en el estado de Arizona, por un Mercedes Benz que perteneció a la compañera de Adolfo Hitler, Eva Braun.

En la subasta se ofrecieron al comprador unos mil coches antiguos y se obtuvo un precio total por los automóviles vendidos del orden de los diez millones de dólares. El precio más elevado lo alcanzó un coche "Hispano Suizo" de 1935, vendido a un comerciante iraní que vive en Londres.

PARA LOS JUBILADOS, TODO.

COLONIA DE RECREACION VACACIONAL
EN LA VILLA MERCANTIL - EZEIZA
ENERO - MARZO 1982

La Secretaría de Asistencia Social de la FEDERACION EMPLEADOS DE COMERCIO. Capital Federal, comunica a quienes han alcanzado los beneficios de la jubilación, que pueden efectuar reservas para disfrutar de

• 6 días (de lunes a sábado), en la Colonia para Jubilados, en Ezeiza.
• Incluidos: desayunos, almuerzos y cenas. Micros de ida y vuelta. Y el uso de la pileta.
• Atención médica permanente.

Este ofrecimiento que confirma la permanente preocupación de la FEDERACION EMPLEADOS DE COMERCIO por el bienestar de todos sus afiliados en su firme aporte y una efectiva acción del sindicalismo argentino al servicio del país.

Informes y reservas: Secretaría de Asistencia Social
Rivadavia 1445 - Planta Baja, de 14 a 19 hs.

FE federación empleados de comercio
CAPITAL FEDERAL

Porcile Recibirá a Estatales

EL CONGELAMIENTO DE SALARIOS PREOCUPA A LA MULTIPARTIDARIA

La angustiante situación económica motorizó a dirigentes del Partido Intransigente para solicitar una reunión de los miembros que integran el secretariado permanente de la Junta Convocante Multipartidaria. Preocupa, por sobre todos los temas, el congelamiento decidido por el gobierno nacional a través del ministerio de Economía para los salarios de los empleados públicos y los haberes de jubilados y pensionados.

El señor **Miguel Monserrat** manifestó en reunión de prensa que "esta medida es un agravio que no merecen los servidores públicos de sueldos muy flacos y los integrantes de los sectores pasivos que apenas ganan para subsistir, por lo que se hace necesario iniciar en respuesta cuanto antes la movilización de todos los sectores comprometidos con el programa de la multipartidaria".

● MESA RADICAL

Este dramático momento económico-social también preocupa a los radicales, quienes tienen resuelto hacer público un pronunciamiento en el curso de la semana. Con tal motivo se reuniría en la sede de Alsina 1786 la Mesa Directiva del Comité Nacional que preside el doctor **Carlos Contín.**

GREMIALISTAS PLANTEARAN SUS QUEJAS

El ministro de Trabajo, brigadier Julio César Porcile, recibirá en su despacho a los representantes de los principales nucleamientos gremiales de agentes estatales, quienes le expondrán las quejas del sector con relación al congelamiento de los salarios, las privatizaciones de empresas del Estado, la racionalización administrativa y la implantación de la ley de prescindibilidad.

De acuerdo con la agenda del titular de la cartera laboral, mañana se concretará la audiencia con la Coordinadora de Gremios de Trabajadores Estatales, y el miércoles la concedida a la Mesa Nacional de los Gremios de Empresas del Estado.

Ambos nucleamientos, que en conjunto representan a dos millones y medio de agentes públicos, han conformado una comisión mixta integrada por tres representantes de cada sector, que ya se ha pronunciado en forma pública sobre la cuestión, emitiendo un comunicado en el que expresa "de manera unánime su rechazo al congelamiento de salarios anunciado por el Ministerio de Economía y solicita que se deje sin efecto inmediatamente esa medida".

Los rerestantes sindicales dispusieron además "declararse en sesión permanente y mantener un contacto regular y continuo para evaluar las medidas que eventualmente se pondrían en práctica de no fructificar sus legítimas inquietudes, que fueron reunidas en un temario conjunto".

Los distintos sindicatos que integran el nucleamiento gremial estatal se han ido pronunciando individualmente en forma similar, dejando entrever la predisposición a asumir posiciones de fuerza en el caso de no ser aceptados sus reclamos.

En el terreno de las empresas del Estado, a la desazón provocada por el congelamiento de los salarios se suma la inquietud derivada de las privatizaciones y de las posibles secuelas de despidos, amenaza que también acecha a los administrativos a través de la anunciada racionalización de tareas.

El sábado último, el presidente de la Nación, teniente general Leopoldo Fortunato Galtieri, mantuvo una audiencia de casi dos horas de duración con el ministro Porcile, oportunidad en la que, según trascendió, se analizaron las derivaciones sociales de las medidas adoptadas.

Niebla en Ezeiza

Las características un tanto insólitas que tiene este verano de 1982, se evidenciaron esta mañana cuando un denso manto de niebla, totalmente inusual para esta época del año, cubrió el Aeropuerto Internacional de Ezeiza provocando la suspensión durante una hora de las operaciones de aterrizaje y decolaje.

La medida precautoria fue dispuesta por las autoridades aeronáuticas a partir de las 6.30, y el fenómeno climático impidió el aterrizaje del vuelo 169 de Aerolíneas Argentinas.

La máquina estuvo sobrevolando el aeropuerto hasta que a las 7.30, disipada la niebla, pudo posarse sobre la pista.

INUNDACION SIGUE AZOTANDO SANTA FE

SANTA FE, 11 (De nuestro corresponsal).— La crecida del San Jerónimo, afluente del Paraná, mantiene en estado de alerta a las autoridades de la ciudad de Reconquista, donde en las últimas horas se efectuó la evacuación de una nueva familia. Las personas que debieron ser alojadas en dependencias de la Administración del Puerto local, suman ya 66, y se prevé que en las próximas horas, de continuar la subida, podría ser necesario decretar el Estado de Alerta en forma oficial.

Mientras se teme que el San Jerónimo continúe su crecida, las aguas del Paraná, a la altura del puerto de esta capital permanecen estacionarias, registrándose una marca de 4,30 metros. Para que sea declarada aquí la etapa de Emergencia, es necesario que el agua alcance una marca superior a los 4,50 metros.

● ROSARIO

En Rosario la situación es también estacionaria, ya que la marca del Paraná a la altura del puerto local se mantiene en 3,83 metros. Si bien no hay motivo de alerta todavía, se han intensificado los patrullajes.

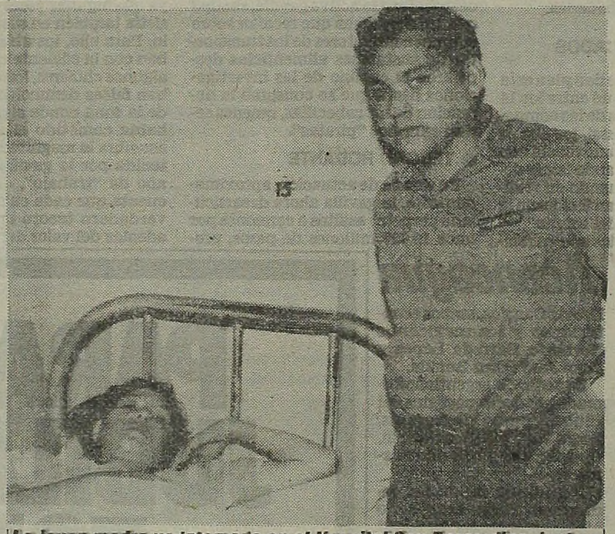

La joven madre ya internada en el Hospital San Bernardino, junto a uno de los bomberos que tuvieron más sensibilidad que los médicos.

DIO A LUZ EN UN BAÑO AYUDADA POR BOMBEROS

Una joven dio a luz una bebita en un baño de la estación ferroviaria de Hurlingham, siendo asistida por tres bomberos voluntarios ante la negativa de los médicos del hospital local a concurrir al lugar. Tanto la madre como la recién nacida fueron internadas después del parto y se encuentran en buen estado de salud.

El hecho ocurrió a las 5 del día de ayer, cuando la señora Esther Eloisa Mingo, de 19 años, con siete meses de embarazo, sintió los dolores del parto cuando esperaba un tren en el andén de la estación.

Al advertir tales circunstancias, el auxiliar ferroviario Alberto Rubens, indicó a la mujer que se refugiara en el baño y se dirigió en taxímetro a requerir una ambulancia o asistencia médica al hospital San Bernardino, encontrándose con la ingrata sorpresa de que la guardia del nosocomio le negaba ambos servicios, derivando el caso a los Bomberos Voluntarios de Hurlingham.

Los mismos servidores públicos transportaron a madre e hija hasta el hospital San Bernardino, desde donde fueron trasladados para su mejor atención al de Morón.

La bebita se encuentra, preventivamente, en terapia intensiva atendiendo a su condición de sietemesina, pero los médicos adelantaron que su estado es satisfactorio al igual que el de la madre. La niña recibió el nombre de Verónica Soledad.

PRESTAMOS SIN COMPETENCIA

Mediante nuestro sistema de Ahorro y Préstamo, COMPRE SU AUTO 0 KM o usado, particular, taxi, pick-up, camión, con cuota totalmente fija, sin indexación, con puntaje y sorteos (30 % del fondo)

18 años otorgando préstamos

CREDITO AUTOMOTOR ARGENTINO S. A.

financiera de ahorro para un fin determinado

CASA CENTRAL

VIAMONTE 1699

DE LUNES A VIERNES DE 9.30 a 19.30 Horas

Y SUCURSALES

● LINIERS: CUZCO 40, LOC. 38, GALERIA "COSMO"

● SAN MIGUEL: AV. MITRE ESQ. PAUNERO, G. PISANI, LOC. 21

Beagle: Oración en la Frontera

OSORNO, Chile, 11 (AFP).— Cinco mil católicos chilenos y argentinos oraron por la paz entre sus países durante una misa celebrada el domingo bajo una monumental cruz de hierro que se levanta próxima a la frontera con Argentina.

Este encuentro había sido organizado por iniciativa del recientemente fallecido obispo de Osorno, monseñor Francisco Valdés Subercasseaux.

Una larga caravana de automóviles y autobuses condujo a los peregrinos argentinos hasta el lugar donde convergen la Ruta Internacional y los caminos hacia villa La Angostura y San Carlos de Bariloche, en la Argentina.

Durante el oficio, concelebrado por sacerdotes de Chile y Argentina, se leyó un emotivo mensaje dictado en su lecho de muerte por el obispo Valdés, quien formuló sus votos por el feliz resultado de la mediación del Papa Juan Pablo II.

PUNTA LARA: LAS PIRAÑAS RESULTAN 'VEGETARIANAS'

LA PLATA, 11 (De nuestro corresponsal).— Las últimas crecidas del río Paraná pueden ser las responsables de la presencia de pirañas en la zona de Punta Lara. En tal sentido, y confirmando lo oportunamente informado por CRONICA, ahora tanto las autoridades del Club de Pescadores de Punta Lara como miembros del cuerpo de bañeros, reconocieron su presencia y la atribuyeron a dicha circunstancia.

Sin embargo, advirtieron que no se trata de cardúmenes de esa especie, sino algunos ejemplares aislados de los voraces peces y de un tamaño reducido.

Los guardavidas del balneario, por su parte, sostienen que hasta el momento no han divisado grandes cantidades de esa variedad de peces en la costa rioplatense y en particular en el partido de Ensenada y recalcaron que tampoco han mediado denuncias de bañistas que hayan sido mordidos.

● NO HAY PELIGRO

La constatación de la presencia de las pirañas causó la consiguiente alarma entre los bañistas quienes, pese a la indicación de las autoridades en el sentido de que se trataba de ejemplares aislados que no ofrecían peligro alguno, retrajeron su concurrencia a las playas de la zona.

También los miembros del Club de Pesca de esta ciudad, cuyas instalaciones se encuentran precisamente en el espigón de pesca de Punta Lara, señalaron con su experiencia indiscutida, que solo hubo y muy aisladamente, algunas pirañas en la costa. Con esta aclaración, vuelve la tranquilidad a las numerosas familias que concurren en los días de intenso calor a refrescarse.

● PRECAUCIONES

Pese a estas declaraciones, el público no deja de tomar sus precauciones al concurrir a la zona ribereña. Especialmente los mayores, previenen a los pequeños que ante una "novedad", la comuniquen.

Inminente Designación de Tres Nuevos Gobernadores

Mañana, al finalizar la reunión de la Junta Militar, o el miércoles cuando termine la reunión del gabinete Nacional, se podrá conocer la nómina de los ciudadanos llamados a gobernar las provincias de Córdoba, Mendoza y San Juan. Al respecto hay tres nombres en la cresta de todas las versiones, que señalan al general (RE) **José Rogelio Villarreal** y a los doctores **Bonifacio Cejuela y Leopoldo Bravo.**

El general (RE) **Villarreal** viajó en la fecha desde Mar del Plata a la Capital Federal y en rueda de prensa, antes de partir de la ciudad balnearia, intentó desestimar versiones que lo hacen figurar como futuro gobernador de la provincia de Córdoba. Sin embargo en círculos cercanos al más alto nivel de poder no niegan ni afirman las posibilidades de que sea llamado a reemplazar al general (RE) **Adolfo Sigwald.**

Por su parte desde Mendoza se asegura que el doctor **Cejuela** "es número puesto", ya que "se han superado desinteligencias entre los dirigentes demócratas".

LAS CANAS ENVEJECEN!

Este señor, también prefiere fijador Merrick porque usándolo parece tener varios años menos.

POMOS NEGRO y CASTAÑO, de acuerdo al color del cabello. Disimulan las canas, matizándolas.

¡POMO AZUL: ¡nuevo! ¡concentrado! oscurece las canas progresivamente. Además posee la notable propiedad de oscurecer también las patillas, cejas y bigote.

Los fijadores Merrick no manchan ni engrasan. PATENTADOS.

LA CRISIS SERA MAS GRAVE

Tróccoli: Los Trabajadores Siguen Perdiendo Poder Adquisitivo

MAR DEL PLATA, 11 (De nuestro corresponsal).— El dirigente radical y ex diputado nacional Antonio Tróccoli estimó en esta ciudad que se va a producir una profundización de la crisis "porque se ha vuelto a los inicios de este proceso reinstalando la política de la etapa Videla - Martínez de Hoz".

Agregó que "el país sufrirá más de lo que ha sufrido porque el aparato económico seguirá padeciendo la recesión y el sector de trabajo continuará soportando la caída del poder adquisitivo y la incrementada desocupación".

Al referirse a la gestión de Viola afirmó que "no podía tener éxito porque se hacía cargo de una situación muy crítica y no tenía fuerza como para hacer correcciones de fondo" y con respecto a recientes expresiones del ex presidente Onganía, dijo: "Yo también creo que el liberalismo que caracteriza a estos turnos militares entra en su etapa agónica, pero no coincido, por supuesto, con las postulaciones y propuestas del señor Onganía".

Tróccoli también criticó declaraciones de Francisco Manrique, en las cuales el político definió a la multipartidaria como un "empaquetamiento", y replicó señalando que "él no debería hablar así, porque siempre ha estado en conglomerados electorales a la búsqueda de un resultado frente a comicios, sin poder mantener una fisonomía de partido".

● SORPRESA

Por último, manifestó su sorpresa ante afirmaciones del ministro del Interior, general Saint Jean, en el sentido de que iniciará conversaciones con los políticos a fin de conocer sus inquietudes. "Ya existe un reclamo generalizado para que se inicie el proceso de normalización política, y esto debería bastar para que las Fuerzas Armadas asuman la responsabilidad de encararlo", concluyó.

Tróccoli participó aquí de un almuerzo de camaradería que sostuvieron varios dirigentes radicales en una casa-quinta de la zona Peralta Ramos entre ellos, el presidente del Comité Nacional, Carlos Contín.

● MOVILIZACION Y CAMPAÑA

LA RIOJA, 11 (De nuestro corresponsal).— Una campaña de movilización para "el esclarecimiento y docencia cívica conforme a las bases del documento de la Multipartidaria" anunció la mesa provincial de la Unión Cívica Radical de La Rioja.

Así se dispuso tras el encuentro que nucleó en su sede partidaria a dirigentes capitalinos y del interior, entre los que se contaba el titular del radicalismo riojano, Guillermo Douglas Rincón, el ex gobernador Juan José de Caminos, el ex senador nacional Julio Martínez y el ex diputado nacional Raúl Galván.

La mesa provincial también examinó la situación política y socio -económica provincial y nacional y se anunció que las conclusiones de este análisis se darán a conocer en un documento próximo a aparecer. Por último se informó sobre le elaboración de un plan.

Cortes de Luz en Almagro a los ex Usuarios de Italo

Los usuarios de los servicios eléctricos de la empresa ex Italo Argentina de la zona comprendida por las calles Cangallo, Pringles, Guardia Vieja y Acuña de Figueroa, en el barrio de Almagro, sufren un cese del suministro ante la necesidad de que se efectúen tareas en la cámara transformadora ubicada en Corrientes y Gascón.

La falta de energía eléctrica se dispuso desde la hora 11 de hoy y se extenderá hasta las 18, según informó la empresa Servicios Eléctricos del Gran Buenos Aires (SEGBA).

● PERJUDICADOS

La empresa aclara que dentro de la zona descripta, solamente los usuarios de la ex empresa Italo serán los perjudicados por el corte de energía el cual obedece a la necesidad de realizar tareas impostergables que redundarán un beneficio de los habitantes de la zona.

En Febrero Podrá Conocerse el Presupuesto 1982

El anteproyecto de Ley de Presupuesto General de Gastos y Recursos de la Nación para el ejercicio fiscal 1982 se encuentra en análisis en la Comisión de Asesoramiento Legislativo (CAL). Aunque su finalización demandará aproximadamente un mes de análisis en las distintas subcomisiones del organismo, este proyecto tiene atención preferencial. Es probable, según se informó que el titular del Palacio de Hacienda decida poner en práctica la técnica denominada "presupuesto de base cero" y admitir un déficit que supere el 2% del producto bruto interno previsto para el año en curso. Por otra parte, la CAL espera nuevos proyectos de ley de "significativa trascendencia" los que serán girados por el Poder Ejecutivo en el curso de esta semana, aunque nada se informó sobre los temas que abarcarían estos asuntos.

PERETTE: DAR EN TODO UN GIRO DE 180 GRADOS

CONCORDIA, 11 (De nuestro corresponsal).—El ex vicepresidente de la Nación, doctor Carlos Perette, disertó aquí ante una delegación de la Multipartidaria, y sostuvo que para lograr el triunfo del país "es indispensable un nuevo y sustancial rumbo que marque la nueva etapa con un cambio de 180 grados en lo político, económico, social, cultural, agropecuario e industrial".

Seguidamente, el dirigente radical afirmó que ahora se han dictado medidas que solamente "determinarán la profundización de la crisis y la agresión a los sectores marginados y menos dotados del país".

Perette se manifestó partidario del ejercicio de la autocrítica y asimismo creyente de la filosofía del porvenir. "La República —dijo—, no debe sufrir una nueva frustración, ya que sería de gravísimas consecuencias".

Tras un análisis de la acción del gobierno, el ex vicepresidente de la Nación se manifestó a favor del urgente reconocimiento del derecho del pueblo, ya que, según dijo hacia el final de su exposición, la civilidad es "protagonista y destinataria del vivir argentino".

Interrupciones en Trenes del Urquiza por un Puente

El próximo domingo 17, se interrumpirán los servicios de trenes del sector Ejército de Los Andes - General Lemos, de la línea General Urquiza.

Ese día, dieciséis servicios quedarán cancelados entre las 9 y las 18 horas. La medida, se debe a la construcción de un puente a la altura del kilómetro 19,650 que realiza el Cinturón Ecológico Area Metropolitana, CEAMSE. Según se informó, en el horario establecido para las tareas de construcción del puente, correrán trenes con intervalos de treinta minutos entre las 9 y las 13.30, y de cuarenta minutos a partir de las 13.30 y hasta las 18. Por su parte, el servicio entre Lacroze y Ejército de los Andes, se desarrollará con toda normalidad.

MULTIPARTIDARIA DE SAN LUIS DESARROLLA INTENSA ACTIVIDAD

SAN LUIS, 11 (De nuestro corresponsal).— Está trabajando activamente la Multipartidaria de esta provincia, cuya mesa directiva se reunió en la víspera para tratar diferentes asuntos que hacen a su acción organizativa y de relación con distintos medios de la vida pública.

La mesa directiva está integrada por los cinco presidentes de los partidos convocantes—Radical, Justicialista, Desarrollista, Demócrata Cristiano e Intransigente— quienes se reunieron en la sede del MID, presididos en la oportunidad por el doctor Alberto Domeniconi, de acuerdo con lo previamente establecido con respecto al funcionamiento de las reuniones.

En una reunión mantenida con la comisión directiva de la Cámara ds Comercio, Industria y Producción de esta Capital, ésta ofreció la más amplia colaboración para aportar toda la información que necesite.

Salute París: el Tango Sigue Siendo Sensación en Francia

PARIS, 11 (AFP).— Con la actuación del bandoneonista argentino Roberto Caldarella, su conjunto y la cantante Jacinta inauguró el año y su tercer mes de existencia la tanguería parisiense "Trottoirs de Buenos Aires", donde noche a noche siguen acudiendo los fanáticos del tango de la capital francesa.

Inaugurado el 21 de noviembre del año pasado, "Trottoirs de Buenos Aires" (Veredas de Buenos Aires) permitió a los parisienses descubrir la música porteña con la presentación, primero, del Sexteto Mayor y de Rubén Juárez, y ahora ofrece la de Roberto Caldarella, cuyo conjunto nació de la ola de renovación traída a París por el cuarteto Cedrón, astor Piazzola y Susana Rinaldi.

Dejó allí su lugar a Luis Stazo, a quien los parisienses pudieron ya escuchar en "Trottoirs de Buenos Aires" tocando en el Sexteto Mayor, para viajar a Europa en 1955 con la orquesta de Eduardo Rovira. Desde entonces no volvió a actuar en la Argentina.

Más Funcionarios Corruptos

SAN JUAN: CONTROL DE COMBUSTIBLES

SAN JUAN, 11 (De nuestro corresponsal).— Personal dependiente de la Dirección de Industria y Comercio de esta provincia se halla abocado a las tareas de control de combustibles, según se informó, por orden del gobierno nacional. El otivt de la fiscalización, es la magnitud de las irregularidades descubiertas en Córdoba, las cuales podrían tener ramificaciones en otros lugares.

El subsecretario a cargo de la mencionada cartera provincial, hizo saber, asimismo, que la adulteración de combustibles representa para el gobierno nacional una gran preocupación, motivo por el cual se ha implementado en todo el territorio provincial un vasto plan de control.

Las tareas llevadas a cabo en San Juan consisten en el análisis de muestras de combustible tomadas de estaciones de servicio y demás centros de expendio. La empresa Yacimientos Petrolíferos Fiscales (YPF) interviene en la campaña, prestando sus laboratorios para efectuar los análisis correspondientes.

En medios allegados a dicho ente, se confirmó la sospecha de que las operaciones delictivas puestas al descubierto en Córdoba podrían tener alcance nacional.

Nafta Adulterada: Habrían Detenido a "Capos" de YPF

CORDOBA, 11 (De nuestro corresponsal).—Según se supo en fuentes tribunalicias locales, esta semana se abriría una nueva etapa en el conocido caso de la adulteración de naftas, con la posible detención de varios funcionarios de la empresa Yacimientos Petrolíferos Fiscales, que se encontrarían comprometidos en el "affaire".

Justamente, en este último fin de semana, el Juez Federal Manuel González Pizarro tomó declaración durante casi tres horas y media al jefe de seguridad de la planta Junín de YPF, Ricardo Domingo Sivilotti, quien había sido trasladado a Córdoba por una comisión especial de la Policía Federal en carácter de incomunicado.

En los mismos medios forenses se informó también que habría sido detenido ya otro empleado jerárquico de la empresa estatal por su posible participación en la adulteración de combustibles, aunque no se dio a conocer su nombre por disposición de la Justicia. Sin embargo, se comentó que el magistrado que tiene a su cargo el caso le tomaría declaración en los primeros días de la semana.

Asimismo, el juez González Pizarro tomó declaración en la mañana de hoy a los propietarios de seis establecimientos de expendio de nafta, a fin de establecer si tienen alguna vinculación con los sucesos que conmovieron a la opinión pública y llevaron al presidente de la República, teniente general Galtieri, a intervenir personalmente, recabando toda la información sobre el caso y requiriendo una investigación a fondo.

Se sabe, en otro terreno que aún continúan detenidos Simón Zacur, Oscar Fernández, Osvaldo Bao y Patricio Elizarán, cuya situación "no sufrirá variantes por el momento", según se confirmó hoy en fuentes tribunalicias.

También se aguarda para las próximas horas un peritaje a cargo de personal de la división Delitos Económicos de la Policía Federal en las plantas de YPF, del Sur, Oeste y Junín, así como también en la Petroquímica General Mosconi, a fin de establecer si el combustible es genuino.

En medios tribunalicios locales se mantenía la expectativa sobre los pasos que daría el Juez Pizarro en los próximos días, ya que el interés puesto por el primer magistrado indicaría claramente la envergadura que habían alcanzado los negocios de la organización delictiva, que habría sido puesta en descubierto por una denuncia del propietario de una estación de servicio a quien le fue ofrecida la nafta adulterada.

Durante la primera etapa de la investigación se habría hecho centro en las personas del director técnico de Racing, José Omar Pastoriza, y el presidente de la subcomisión de fútbol del club, Juan Destéfano, pero posteriormente el primero fue puesto en libertad por "falta de méritos", y en cuanto al segundo, nunca se informó oficialmente sobre su situación, aunque fuentes confiables señalan que se encontraría en España.

De todas maneras ahora la indagatoria parece tomar un nuevo cariz.

TRANSPORTISTAS SE LAVAN LAS MANOS

MENDOZA, 11 (De nuestro corresponsal).— Los transportistas de combustibles de la provincia deslindaron todo tipo de responsabilidad con respecto a la adulteración de hidrocarburos registrada en estaciones de servicio locales y puntualizaron que dejan "a criterio del organismo correspondiente, efectuar los controles y/o previsiones que estime convenientes".

En una solicitada que se publicó hoy, las empresas transportistas Copparoni Hermanos S.R.L., Pozobón Hermanos S.R.L. y Scifo Hermanos S.R.L., contratistas de YPF que realizan la distribución de los combustibles, sostuvieron que "deslindan todo tipo de responsabilidad al respecto".

Agregaron que ésta se limita "al traslado de los líquidos de la planta de Luján de Cuyo a sus destinatarios directos, quienes tienen a su cargo la recepción y descarga de combustibles, reservándose el derecho de tomar las muestras que estimen necesarias, no obstante lo cual —consignaron— se deja a criterio del organismo correspondiente el efectuar los controles y/o previsiones que estime convenientes al caso".

RENUNCIAS MASIVAS EN LA INTENDENCIA DE TANDIL

MAR DEL PALTA, 11 (De nuestro corresponsal).— La designación de Jorge Aguado como gobernador de la provincia de Buenos Aires, provocaría varias renuncias en la comuna tandilense. De acuerdo con versiones periodísticas que circulan en esta ciudad, "varios funcionarios que cumplen tareas en la Intendencia de Tandil, presentarán sus renuncias al Intendente Municipal Zanatelli".

De acuerdo con el trascendido, se indica que "el futuro Intendente de Tandil, podría ser un civil, más precisamente el actual directivo de una empresa que presta sus servicios en forma mixta con la Municipalidad". Por otra parte, pudo saberse que el actual Jefe de la Comuna, dispuso que el Secretario de Gobierno, Salvador Funaro, a cargo interinamente de la Intendencia, concurra a la reunión convocada para mañana por el Ministro de Gobierno.

Se esperan novedades, a partir del próximo jueves, día en que asumirá su cargo el flamante gobernador de Buenos Aires.

Para su mayor comodidad ahora también publique

SU AVISO CLASIFICADO GRATIS

EN PLENO CENTRO

COMPRE - VENDA - ALQUILE - PERMUTE
OFREZCA O BUSQUE TRABAJO

Enteramente Gratis

EN crónica Vespertina

EXCLUSIVAMENTE PARA PARTICULARES

Concurra con sus documentos de identidad

GARAY 140 de 9 a 19 hs.

LAVALLE 742 Loc.. 2-3 de 9 a 22 hs.

OTRO APORTE DE crónica PARA EL PUEBLO

JOVEN ASESINADO EN UNA CANCHA DE FUTBOL

SANTA FE, 11 (De nuestro corresponsal).— Un joven resultó muerto en una descomunal gresca que se produjo anoche entre jugadores y espectadores de un partido de fútbol de caracter amateur que se disputaba en una cancha ubicada en el barrio Yapeyú, a 8 kilómetros al norte de esta capital.

Según informó la policía, en circunstancias en que se disputaba un encuentro de fútbol, en la cancha emplazada en calle Río Negro al 6900 del barrio mencionado, por cuestiones del momento se originó un gran desorden en el que tomaron parte jugadores y espectadores, resultando herido de arma blanca Juan Cardozo, de 23 años, domiciliado en San Martín, segunda manzana Nº 7.

Socorrido de inmediato y trasladado al hospital provincial doctor José María Cullen, se comprobó que presentaba una herida en la zona del hemitórax izquierdo, producida por un arma blanca, dejando de existir poco después pese a los cuidados que se le prodigaron.

Si bien el informe no consigna si la víctima participaba del encuentro como jugador o si solamente se encontraba asistiendo como espectador, destaca que ahora la policía se encuentra abocada al esclarecimiento del trágico suceso y detención del homicida.

GANADORES DE REYES SIN APURO POR LOS PESITOS

Como ocurrió con el "Gordo" de Año Nuevo, los ganadores del premio mayor de la Lotería Nacional —esta vez del sorteo de Reyes— se mostraron reacios, al menos en el primer día de pagos, a darse a conocer y recibir "los millones" correspondientes.

En el recinto de la Lotería Nacional de Beneficencia y Casinos, Santiago del Estero 126, el lapso habilitado para el pago de los premios, 9 a 11, transcurrió sin ningún tipo de novedades y los periodistas allí presentes hasta resultaron motivo de curiosidad, dada la ausencia de cobradores de los principales premios de la jugada de Reyes de la Lotería Nacional, cuyo número premiado fue el 27.846, con 3.125 millones de pesos.

La mañana aparecía ya con sesgos de improductiva cuando se presentaron Guillermo Cabada, de 26 años, domiciliado en Lanus, y Luis Sansone, de 64, con domicilio en la Capital Federal, a preguntar por el lugar de pago del primer premio de la jugada de Reyes... pero de la Lotería Chaqueña.

Los mencionados representaban a otros 16 compañeros de la tesorería de PAMI en la Capital Federal, ubicada en Cerrito 740, cuarto piso. Todos ellos, 18 en total, son poseedores del número 27.846 de la Lotería Chaqueña, premiado con 1.665 millones de pesos, lo que a cada uno de los afortunados hace acreedor a unos 90 millones de pesos en el reparto.

Adquirieron el entero en una agencia que funciona en la estación 9 de Julio de la línea "D" de subterráneos y solo dijeron que con los pesos ganados podrán pasar "unas buenas vacaciones".

JESSICA LANGE: EX MARIDO LA DEMANDA

NUEVA YORK, 11 (AP).— El ex marido de la actriz Jessica Lange, declarado ciego a los efectos legales y con una pensión por incapacidad de solo 85 dólares por semana, ha demandado por 10 millones de dólares a su ex esposa.

El realizador cinematográfico Paco Grande, ex marido de Jessica, que vive en un edificio derruido de esta ciudad y sufre de retinitis pigmentosa, ha pedido una pensión alimenticia de 800 dólares semanales en la demanda de divorcio.

MOTO SAN JUSTO
GILERA - KAWASAKI
SIN ANTICIPO
TODO EN CUOTAS
DESDE $ 250.000
Almafuerte 3228 - San Justo
(a 1 cuadra de la Plaza)

TRAGICA PEREGRINACION

Ocho Muertos y Cinco Heridos —Cuatro Graves— en Choque. Viajaban al Santuario de la Correa

SAN JUAN, 11 (De nuestro corresponsal).— Es gravísimo el estado de cuatro de los cinco heridos del trágico accidente ocurrido ayer en un cruce vial y que dejó como saldo ocho personas muertas. Los heridos están internados en el hospital "César Aguilar" de Caucete y en el hospital "Rawson" de esta ciudad.

El accidente ocurrió ayer por la mañana en el cruce de la ruta 83 y la calle La Plata en el Departamento de Caucete, a unos 27 kilómetros al este de esta capital. Por causas que aún no han sido establecidas, una camioneta en la que viajaban once personas chocó con un camión - tanque con acoplado. En la brutal colisión, el camión se desplazó y en su trayectoria aplastó a dos jóvenes que esperaban un micro en la parada del cruce. Seis ocupantes de la camioneta murieron instantáneamente, entre ellos un niño.

El camión chapa M - 0807702, con acoplado chapa C - 950052, conducido por Alfredo Antonio Cosentino de 39 años, domiciliado en Devoto 575 del departamento Rawson de San Juan, se dirigía a la capital provincial cuando ocurrió la tragedia. El otro vehículo, una rural Rambler Cross Country, chapa M - 025513, guiada por Daniel Lucero de 32 años, domiciliado en Agustín Alvarez 525, Las Heras, Mendoza, circulaba de este a oeste por la calle La Plata **con rumbo al santuario de la Difunta Correa.**

Por causas imprevistas, al parecer la niebla sería uno de los motivos, ambos rodados se embistieron de frente, en el cruce de la ruta donde la señalización vial es deficiente. La rural se incrustó entre la caja y el acoplado del camión, quedando totalmente destruida. En su desplazamiento, el camión embistió a los dos jóvenes, que esperaban un colectivo que los llevaría al lugar de veneración de la Difunta Correa.

Los muchachos fueron identificados como Mario Osvaldo Pollete de 18 años y Néstor Sosa de 16, con domicilio en Albardón. Los ocupantes de la camioneta que resultaron muertos son: Daniel Lucero de 32, conductor del vehículo; Luis Domingo Mazud, de 19; Ceferino Lucero de 8 años; Héctor Vargas, de 7 años; Roberto Lucero, de 28 y José Carlos Lucero de 25 años. Por su parte, el conductor del camión no recibió heridas de consideración, aunque fue internado por precaución. Mientras tanto, la policía procedió a su detención hasta tanto se esclarezcan los motivos que causaron este accidente, el más grave del que se tenga noticia en Albardón.

Los heridos que se encuentran internados en estado desesperante son Ernestina Lucía Rostiti, de 25 años; José Ernesto Lucero de 26; Francisco Lucero de 25 y Federico Lucero de 23 años.

● ANCIANA

TRES ARROYOS, 11 (De nuestro corresponsal).— En la ruta 228 a la altura del kilómetro 128, un automóvil Torino guiado por Josefina Campanelli de Siragusa, de 35 años, embistió por la parte media a un coche Citroen conducido por Margarita Cabueto de Taboada, de 69 años de edad, afincada en esta ciudad a quien acompañaba su esposo Amílcar Alberto, de igual edad.

El violento impacto resultó fatal para la señora de Taboada, que falleció en el acto, en tanto su marido con heridas graves debió ser trasladado al hospital Pirovano, donde quedó internado.

● NIÑO

MAR DEL PLATA, 11 (De nuestro corresponsal).— En la intersección de las calles Magallanes y 206 de esta ciudad, un jeep pilotead o por José Ernesto Báez, de 35 años de edad, embistió violentamente al niño Enrique Gauna, de cinco años cuando intentaba cruzar la calzada.

El conductor del vehículo prestó inmediatamente auxilio a la pequeña víctima trasladándola al Hospital Materno Infantil, donde poco después dejó de existir. Báez quedó detenido y las actuaciones fueron caratuladas como "homicidio culposo".

● TREMENDO

LA PLATA, 11 (De nuestro corresponsal).— Una mujer resultó muerta y sus tres hijos con lesiones de gravedad, al ser embestido por un camión el vehículo en que viajaban por la Ruta 6, en jurisdicción de General Rodríguez.

La colisión fue protagonizada por Miguel Corchero, argentino de 25 años, quien guiaba un camión Mercedez Benz y Salvador Giarruso, italiano de 34, que conducía un Rastrojero acompañado de su esposa, Susana Beatriz Panza, de 33 y sus hijos Pablo, Carlos y Maximiliano, de 9, 7 y un año de edad respectivamente.

A raíz del impacto, la mujer recibió heridas mortales, mientras que los tres menores fueron hospitalizados con lesiones de carácter grave.

ASALTAN MILITAR Y SE LLEVAN AUTO, DINERO Y TAMBIEN ROPAS

PARANA, 11 (De nuestro corresponsal).— Un automóvil Peugeot 504 modelo '81, cuanto dinero llevaba encima y hasta algunas prendas de vestir, le fueron sustraídos en plena calle a un hombre en esta ciudad.

La víctima del atraco, Miguel Angel Nemi, suboficial retirado de la Fuerza Aérea, fue interceptado cuando caminaba por la calle Perú, entre Pellegrini e Italia por tres desconocidos.

En ese céntrico lugar, uno de los desconocidos, apuntando un revólver al pecho de Nemi, lo obligó a ascender a un automóvil, en tanto le exigía las llaves del Peugeot, estacionado en las inmediaciones.

Mientras uno de los ladrones "desaparecía" con el auto de Nemi, éste fue llevado por los otros dos, en el otro vehículo, a un sitio de las afueras, situado junto al río.

Allí, en un camino lateral, Nemi fue obligado a descender y debió entregar algunas de sus prendas a los ladrones, quienes seguramente esperaban demorar así la denuncia del robo.

Carean al Albañil y al Amigo por Masacre de los Ancianos

El juez de Instrucción, doctor Oscar Ramón Ocampo, indagó esta mañana a Ramón Barrios, albañil, oriundo del Chaco, sobre quien pesa la acusación del asesinato del matrimonio Drimer, dos ancianos que vivían en la calle Constitución en el barrio de San Cristóbal.

En las primeras horas de esta mañana, Barrios fue llevado desde la seccional policial en donde estaba detenido desde el miércoles pasado, hasta la Alcaidía de los Tribunales, en carácter de incomunicado.

También, fue indagado un amigo de Barrios, un individuo de nacionalidad brasileña, sobre quien pesaría la acusación de encubrimiento y no se descarta que una vez analizados sus dichos, que no trascendieron en razón del secreto del sumario, el magistrado pudiera ordenar un careo, en el marco de la etapa instructora de las actuaciones.

De acuerdo con lo informado extraoficialmente, el cómplice de Barrios, tenía conocimiento de sus intenciones de dar muerte a quienes hace pocos días habían sido sus protectores, que le habían dado trabajo y albergue. Pero éste no quiso intervenir en el asesinato de Félix Drimer, de 72 años y su esposa Teresa Bengoechea, de 79, pese a que "lo tentó" con "una fabulosa suma de dinero" que se llevarían una vez cometido el doble homicidio.

La decisión del magistrado de ordenar que tanto Barrios como su "compañero" vuelvan a la Alcaidía en calidad de incomunicados, abre la posibilidad que se estime necesario proceder a un careo.

ROBAN 3.000 KILOS DE COBRE; 2 PRESOS

Fueron detenidos dos hombres acusados de robar en un establecimiento de Tigre 3.000 kilos de cobre manufacturado en alambre. Fueron identificados como León Malle y Juan Manuel Bartolovic, uno de los cuales trabajaba de sereno.

Según el parte oficial, los mencionados más un tercero que escapó y buscan, ingresaron a la planta, ubicada en Posadas 2600, Munro, en dos oportunidades durante los meses de setiembre, octubre y noviembre, llevándose en el camión, propiedad del prófugo,

"Fue Angustioso"

TENSOS MINUTOS EN UN ATRACO

LA PLATA, 11 (De nuestro corresponsal). —Momentos de dramatismo vivieron los clientes de una rotisería de esta ciudad, cuando dos sujetos armados con revólveres de grueso calibre irrumpieron en el local y tras amenazarlos de muerte, los encerraron en un baño y los despojaron de todas sus pertenencias.

El hecho se produjo ayer, en el comercio de venta de comestibles de la calle 64 y 14, propiedad de Raúl Spósito, donde además del comerciante, se hallaban tres clientes, dos mujeres y un hombre que realizaban sus compras habituales.

"Fue angustioso", comentó una de las mujeres.

En esas circunstancias, ingresaron dos sujetos jóvenes que pretendieron hacerse pasar por nuevos clientes, solicitando precios de distintos productos. Uno de ellos, extrajo entonces un revólver, actitud ésta que fue imitada por su compinche.

Armas en mano, los desconocidos redujeron al propietario y clientes, a los que encerraron en el interior de un baño, previo despojo de sus valores.

La maniobra fue observada por una vecina, la que dio urgente aviso a las autoridades policiales. No obstante la rápida acción de los efectivos de la comisaría 9ª, los delincuentes lograron huir.

El monto de lo robado, ascendió a 25 millones de pesos en efectivo, desconociéndose la suma que se llevaron en relojes, y otras pertenencias.

● GAS ENVASADO

LA PLATA, 11 (De nuestro corresponsal). — Dos sujetos fueron detenidos en la localidad bonaerense de Ituzaingó cuando se disponían a trasladar dos tubos de gas de 45 kilogramos cada uno, los que acababan de sustraer, hábito que, confesaron después, practicaban desde tiempo atrás.

Trasladados a la dependencia policial, fueron identificados como Guillermo Oscar Maidana, argentino, de 41 años, casado, y Tomás Otero, argentino, de 36 años.

DROGAS: DETIENEN EN MILAN A UNA AUDAZ ARGENTINA

MILAN, 11 (ANSA). — Una argentina, Marcela Pilar Rodríguez, de 42 años, implicada en un importante tráfico de drogas, fue arrestada en Milán.

Junto con Marcela Rodríguez también fue a parar a la cárcel Souhela Sahluol, de 43 años, uno de los "mensajeros" de la organización, en cuya habitación del hotel la policía encontró dos kilos y cien gramos de heroína purísima proveniente —según la policía científica— del Medio Oriente. También en las tres casas que Marcela Rodríguez poseía en Milán fueron encontradas ingentes cantidades de heroína

Marcela Rodríguez, que en 1973 se había casado con un anciano de un hospicio para obtener la ciudadanía italiana.

Arde un Convoy

MAQUINA Y 3 VAGONES EN ALSINA

Otro incendio de vagones se agregó a la serie de accidentes ocurridos en ferrocarriles durante el transcurso de los últimos meses. En horas de la madrugada de hoy, aproximadamente a las 4, el fuego se declaró en una máquina y tres vagones que se encontraban detenidos en los talleres de Puente Alsina. No hubo víctimas.

Intervinieron cuatro dotaciones de bomberos del cuartel de Lanús Este, pero poco pudieron hacer para evitar mayores daños: la máquina y los tres vagones estaban totalmente inutilizados cuando llegaron al lugar. La tarea de los bomberos se prolongó hasta las 6 de la mañana, y tras remover los escombros no encontraron víctimas, afortunadamente. El mencionado taller del riel está ubicado en las intersección de Curupaytí y Remedios de Escalada, en la mencionada localidad. Investigan el origen del siniestro.

● DEPOSITO

Un incendio de proporciones se produjo ayer a la tarde en un depósito de aceite comestible, ubicado en la calle Portela 757, de Villa Soldati, en Capital Federal, en el que no hubo víctimas, pero sí cuantiosos daños materiales. Dos dotaciones del cuartel de Flores concurrieron a apagar las llamas, que se iniciaron alrededor de las 15 por causas que aún se desconocen.

El siniestro afectó un área de 160 metros cuadrados, y fueron presa de las llamas cajas de cartón, tambores de aceite y la mampostería del depósito se desprendió debido a la irradiación calórica.

● GALERIA

BAHIA BLANCA, 11 (De nuestro corresponsal).— Un incendio consumió el 50% de la mercadería de un local comercial dedicado a la venta de calzado, ubicado en la galería "Plaza", la principal de la ciudad. Según los bomberos locales, que acudieron al local 21 ante un llamado telefónico, las llamas se habrían originado ante un cortocircuito.

SERIAN CINCO LOS DETENIDOS POR LA VENTA DEL VINO SINIESTRO

CORDOBA, 11 (De nuestro corresponsal).— Trascendió esta mañana que habría otros dos detenidos por el siniestro caso de venta de vino, elaborado con sangre de cerdo y chivo, agua destilada, ferrocianuro y extracto de flores. No se conocen oficialmente los datos de filiación, pero una fuente allegada a la investigación sostiene que se trata de distribuidores.

Como informáramos ampliamente en nuestras quinta y sexta ediciones de ayer, la investigación se inició tras el hallazgo de un camión cisterna que contenía 65.000 litros de vino adulterado, y culminó en la planta elaboradora. Se trata de la sucursal Villa María de la Cooperativa Vitivinícola y Frutihorticola de Industria y Consumos "Montecaseros Limitada", donde detuvieron al gerente Daniel Eduardo Peppa, de 23 años; Osvaldo Ramón Torra, 37, y José Abraham Funes, 29.

En la fraccionadora secuestraron otros 180.000 litros del vino adulterado. Los expertos que analizaron el producto comentaron que existía la posibilidad de que haya personas afectadas por trastornos hepáticos y estomacales, pero hasta el momento no se conocen víctimas. Es probable que en las próximas horas se conozcan más detalles de las siniestras actividades de la envasadora y distribuidora del repugnante producto.

Centro Medico Rioja
OBESIDAD
Tratamientos
Al alcance de todos
Aranceles Sociales
Consultas 8 a 20 hs
Tel. 91-3515/5959/5964
LA RIOJA 2181
Parque de los Patricios

Trágico Invierno en el Hemisferio Norte

FRIO DE LA MUERTE

MADRID, 11 (EFE).— El temporal de lluvia y nieve que azota Europa ha provocado la muerte de varias personas, un auténtico caos en las comunicaciones y, en algunos casos, cifras record en las estadísticas de los servicios meteorológicos.

Así ha ocurrido en la ciudad austriaca de Salzburgo, que registró el record de nieve del siglo con 70 centímetros en 24 horas, frente a los 55 centímetros de 1942.

El aeropuerto de Salzburgo quedó cerrado e incluso las máquinas quitanieves quedaron atrapadas entre muros blancos de varios metros.

Extrema fue también la situación en el paso fronterizo austro - alemán de Walserberg, cerrado por los automóviles inmovilizados en las autopistas, así como en la Alta Austria y El Tirol.

El frío, la nieve y el hielo, en uno de los peores inviernos de la historia de Bélgica, causaron siete muertos durante las últimas horas en accidentes de carretera, pese a que el tránsito rodado fue mínimo.

En Bruselas, donde se llegó a 15 grados bajo cero, la nieve cae sin interrupción desde anoche y ha alcanzado hasta treinta centímetros de espesor.

La circulación es difícil, aunque no imposible, en la capital Belga y en algunos accesos a la misma los vehículos formaron esta mañana colas de más de 20 kilómetros.

Aunque el secretario de Estado belga para Energía, Etienne Knoops, aseguró que el suministro de electricidad no faltará, recomendó a los ciudadanos que ahorren toda la que puedan.

En Polonia, unos 6.000 habitantes de la ciudad de Plock tuvieron que abandonar sus hogares el domingo, y ser evacuados con helicópteros y vehículos anfibios del Ejército, debido a inundaciones del río Wysla, que alcanzó un nivel de 2,80 metros por encima del normal.

Las masas de agua, represadas por el hielo del mismo modo que en otras regiones polacas, causaron daños en las vías férreas de Plock e hicieron descarrilar un tren, accidente en el que, según "Radio Varsovia", resultaron heridas 115 personas.

Gran Bretaña lleva cuatro días con temperaturas que no han subido de los cero grado y con la mayor parte del país cubierta de nieve y hielo que ha causado graves trastornos.

El domingo por la mañana se igualó la temperatura más baja jamás registrada en el país, al menos desde 1880, cuando se iniciaron las estadísticas meteorológicas. Correspondió al pueblo de Braemar, en Escocia, con 27,2 grados centígrados bajo cero.

La parte británica más afectada es Gales, que en algunos momentos quedó totalmente aislada del resto del país.

Las intensas nevadas y las bajas temperaturas, de hasta 20 grados bajo cero, han provocado en Alemania Federal un auténtico caos en carreteras y autopistas.

Los equipos de salvamento tuvieron que intervenir al producirse atascos de hasta veinte kilómetros, y en algunos casos con una duración de doce horas.

En Hamburgo algunos ciudadanos se pasearon por las calles con esquíes, mientras que la única posibilidad de desplazarse por las de Wuerzburgo es el bote de goma a causa de las inundaciones.

RUSOS TOMAN HELADOS PORQUE NECESITAN COSAS "CALIENTES"

MOSCU, 11 (EFE).— La temperatura en esta capital es tan fría desde hace semanas, que los moscovitas recurren sin cesar al conocido, aunque extraño medio para los extranjeros de tomarse un helado para combatirla.

Cuando la temperatura ambiente en la calle es de 30 grados bajo cero, la sensación del helado en el paladar es de un "calor" agradable que combate la terrible sequedad que el frío produce en la boca y nariz de los viandantes.

La ola de frío siberiano se ha abatido también sobre las regiones occidentales de la URSS, y al turista recién llegado a Moscú le será difícil saber si las calles están asfaltadas o adoquinadas, porque incluso las principales avenidas se convirtieron en una espesa capa de hielo irregular que hace que los escasos coches que por ellas circulan den la impresión de "navegar por un proceloso mar".

Aparte de que el abastecimiento ha sido notablemente perjudicado por el mal tiempo, la puntualidad laboral habrá batido sus marcas negativas en las zonas que no cuentan con "metro" y donde es sumamente difícil ver un autobús, trolebús o tranvía.

JANE FONDA DESAFIO EL CLIMA PARA VER PELICULA DEL PADRE

OMAHA, Nebraska, 11 (AP).— Desafiando temperaturas de varios grados bajo cero, Jane Fonda encabezó a las 2.000 personas que se congregaron en Omaha, la ciudad natal de su padre Henry Fonda, para el estreno de la última película del veterano actor, "On Golden Pond".

Jane Fonda no había venido a esta ciudad desde hace 10 años, cuando participó en un mitin contra la guerra de Vietnam. La recaudación de la premiere de anoche se destinó a iniciar la construcción del centro teatral "Henry Fonda" para añadirlo al Omaha Community Playhouse, donde comenzó su carrera.

Fonda, de 76 años, fue dado de alta la semana pasada en Los Angeles tras siete semanas de internación en observación en el hospital Cedars-Sinai.

● **TIEMBLAN YANQUIS**

NUEVA YORK, 11 (AP).— Ayer fue el día más frío del siglo en gran parte del medio oeste de los Estados Unidos, al extenderse por todo el territorio nacional una ola de aire helado del Artico con fuertes tormentas de nieve, que provocaron la muerte a por lo menos tres personas y dejaron a otras miles sin energía eléctrica.

Guatemala: Una Gran Masacre de Raptados

GUATEMALA, 11 (DPA).— Los cadáveres de 50 personas, víctimas en Guatemala de un masivo secuestro, fueron encontrados el sábado por las autoridades en distintas aldeas y lugares de la provincia de San Marcos (occidente del país), informa el diario "Prensa Libre".

Las víctimas del secuestro perpetrado días antes por hombres fuertemente armados, mostraban perforaciones de bala, quemaduras y señales de tortura, según la publicación del periódico, agregando que algunos han sido ya reconocidos por sus familiares en la morgue del hospital de San Marcos.

El masivo secuestro se produjo en la aldea San Francisco el Tablón, de San Pedro Sacatepequez, de esa provincia, donde además de llevarse a las víctimas, los desconocidos incendiaron 20 viviendas, como consecuencia de lo cual se produjo un éxodo de familias de esa población. También agrega el periódico que las autoridades rastrearon la zona en busca de los otros secuestrados.

Por otra parte, los periódicos informan del ametrallamiento en la capital del capitán del ejército Hugo Herminio Pérez Bran (29 años)

El diario "El Gráfico" informa citando fuentes oficiales que unos 60 guerrilleros guatemaltecos cruzaron la frontera con Honduras y son buscados por fuerzas especiales del ejército hondureño.

UN PELUQUERO HIZO CESAREA A SU ESPOSA

WASHINGTON, 11 (EFE).— Un barbero de 44 años de Tulsa (Oklahoma) usó una navaja de afeitar, una aguja e hilo para efectuar una operación cesárea a su esposa de 26 años, que el sábado dio a luz un niño de 3,7 kilogramos en la residencia de ambos, informó la policía.

En la madrugada del sábado, la señora Crutison despertó a su esposo diciéndole que había comenzado a sentir los dolores del parto.

Al parecer, según la policía, Crutison decidió que el estado de su mujer era muy avanzado y en vez de llevarla a un hospital, pretendió ayudarla en el parto.

Pero al darse cuenta de que el bebé era demasiado grande, Crutison decidió entonces realizar la operación cesárea con una navaja de afeitar, cosiendo después la incisión de unos 30 centímetros abierta en el abdomen de la mujer.

LA AMENAZA YANQUI POR POLONIA

BRUSELAS, 11 (AP).— Estados Unidos requerirá de sus aliados europeos que amenacen hoy con sanciones conjuntas a la Unión Soviética y a Polonia, si no se levanta en breve la ley marcial impuesta en esa nación del bloque soviético.

"Ha llegado el momento para medidas unificadas y enérgicas al tratar con la situación en Polonia", dijo el secretario de Estado norteamericano Alexander M. Haig al arribar hoy aquí para mantener una reunión especial con los ministros de Relaciones Exteriores de la Organización del Tratado del Atlántico Norte (OTAN).

En el avión en que viajó desde Washington a esta capital belga Haig dijo a perodistas que insistirá ante los aliados para que elaboren una estrategia común para tratar tanto con Polonia como con la Unión Soviética.

"Esperamos poner en movimiento un marco para la activa consideración de sanciones económicas y políticas", manifestó.

Si bien existe un substancial acuerdo sobre la actitud a adoptar ante Polonia, hay una "grave carencia" de un enfoque en común respecto de la Unión Soviética, agregó.

Con la abstención del nuevo gobierno socialista de Grecia, se espera que los ministros de Relaciones Exteriores, de la OTAN emitirán una declaración en la que se condene a los respectivos gobiernos de Polonia y de la Unión Soviética y se reclame el levantamiento de la ley marcial polaca, la liberación de miles de detenidos, y la reanudación de negociaciones.

El primer ministro griego Andreas Papandreu desvinculó la semana pasada a su gobierno de la crítica lanzada por los países del Mercado Común Europeo (MCE) contra la Unión Soviética.

Mientras el presidente Ronald Reagan anunció limitadas sanciones económicas contra la Unión Soviética y Polonia, ninguno de los aliados europeos ha hecho lo propio. Sin embargo, Alemania Occidental, Gran Bretaña, Francia y otros cinco miembros de la OTAN acordaron en la reunión de los ministros de MCE, efectuada la semana pasada, que sus gobiernos se abstendrán de socavar las sanciones norteamericanas.

RECHAZARON EL DESEMBARCO DE GUERRILLEROS EN HAITI

PUERTO PRINCIPE, 11 (AP).— El gobierno haitiano afirmó que ha rechazado la minúscula vanguardia de un grupo de 37 exiliados que pretendían invadir este país, encabezados por el encargado de una estación de gasolina de La Florida.

Soldados obligaron a varios de los invasores a huir a las colinas de la isla Tortuga, situada a 24 kilómetros frente a la costa norte de Haití, dijo anoche el gobierno, aunque no se especificó si fueron capturados.

Según se dijo, los invasores llegaron a la isla Tortuga el sábado, con el propósito de provocar una revolución contra el presidente vitalicio de esta nación isleña del Caribe, "Baby Doc" Duvalier. Se indicó que arribaron en embarcaciones y en avión desde las islas británicas de Turks y Calcos, situadas a unos 160 kilómetros al norte.

"Un pequeño grupo de personas que llegaron a la isla Tortuga en un intento de causar problemas en Haití ha sido rechazado por la población y los militares", dijo en una breve declaración el ministro de Información.

ANTISEMITISMO EN EE.UU.

WASHINGTON, 11 (Saporiti).— Un dramático aumento registraron los casos de antisemitismo en los Estados Unidos, según el reporte anual de la "Liga Antidifamación".

En su vigesimoprimer informe la Liga señala que 974 episodios de vandalismo contra propiedad pública y privada y 350 ataques o amenazas contra judíos o instituciones judías ocurrieron en 31 estados y en el distrito de Columbia, capital del país, en comparación con totales de 377 y 122 respectivamente, del año anterior.

La inscripción de esvásticas, leyendas antisemitas, amenazas telefónicas y en menos del 3% de los casos incendios y bombas, marcaron un año que provocó preocupación a la poderosa comunidad judío - norteamericana.

DAVEL'S Argentina
Si tiene problemas de calvicie es porque todavía no nos visitó
TRATAMIENTO DE RECUPERACION CAPILAR CON METODOS NATURALES

NUEVA PROTESIS SIN HILOS SIN COSTURAS SIN SERVICE
SU PROBLEMA TIENE SOLUCION - CONSULTAS SIN CARGO
Av. SAENZ 737 - Galería - 1er piso loc.46

BRIGADAS ROJAS ESTAN DIVIDIDAS

ROMA, 11 (EFE).— El abundante material encontrado en las tres "cuevas" terroristas de Roma durante el último fin de semana demostró que "Brigadas Rojas", la primera fuerza del terrorismo italiano, se encuentra dividida en dos bandos.

Pero los investigadores advirtieron hoy que sería un error considerar que dentro de "Brigadas Rojas" existen "palomas" y "halcones".

Tal como ocurre con la "ETA" española, existen dos alas, una "militar" y otra "no militar".

Esta última, precisamente la que cayó durante el pasado fin de semana en manos de la policía de Roma, con el profesor Giovanni Senzani a la cabeza, se habría opuesto al secuestro del general James Lee Dozier, un estadounidense con mando ante la OTAN (Organización del Tratado del Atlántico Norte).

Pero los investigadores advierten que Senzani y sus hombres, teóricamente contrarios al ala "militar", poseían un arsenal de guerra que tuvo que ser transportado en tres furgones, con lanzagranadas perforantes y misiles incluidos.

"La Stampa" revela hoy que la brillante operación de la policía romana, que logró detener a diez terroristas y descubrir tres refugios el pasado sábado, pudo realizarse, probablemente, gracias a una denuncia del ala militarista, que quedaría así como tendencia predominante dentro de "Brigadas Rojas" y liberada del peso de Senzani y sus seguidores.

SERA UN FESTEJO "MUNDIALITO"

MONTEVIDEO, Uruguay, 11 (EFE).— El presidente de la Confederación Sudamericana de Fútbol, el peruano Teófilo Salinas, llegó a este país para participar de la conmemoración del aniversario de la obtención de la "Copa de Oro".

Como todos recordamos, dicho campeonato (al cual denominaron "Mundialito") fue logrado por los uruguayos, luego de dejar en el camino a todas las selecciones que conquistaron por lo menos una vez un Campeonato Mundial (con excepción de la inglesa, quien fuera reemplazada por la selección subcampeona, Holanda). Y como hoy es el primer "cumpleaños", la Asociación Uruguaya de Fútbol invitó a la "fiestita" a dicho funcionario peruano. Salinas expresó sus mejores augurios y declaró a los periodistas deportivos "charrúas" que la selección "celeste" se encuentra en los primeros planos en el orden mundial.

Asimismo la asociación máxima del fútbol uruguayo invitó al mismo presidente de la FIFA, Joao Havelange, y al titular de la AFA, Julio Humberto Grondona, para que no se quedaran "afuera" y también brindaran. Pero da la casualidad de que tanto el brasileño como el argentino no podrán concurrir por motivos puramente personales.

Esta celebración, si bien es motivo de alegrías y de gratísimos recuerdos, seguramente no puede lograr que el pueblo uruguayo deje en el olvido las tristes derrotas que la Selección Superior de Fútbol de ese país viene acumulando desde hace algún tiempo.

● SANTELLI REGRESA A DEFENSOR

Como Independiente de Medellín, Colombia, no incluye en planilla al jugador Alberto Santelli por superar el cupo de jugadores extranjeros, el centrodelantero uruguayo decidió regresar a su antiguo club, Defensor, de Montevideo.

ALONSO SE NEGO A ENTRENAR

Rebelión del "10": Estuvo en el Estadio, Pero no Trabajó

En manifiesta actitud de rebeldía, el talentoso mediocampista Norberto Osvaldo Alonso se negó esta mañana a entrenar con el plantel profesional de River Plate a raíz de su conflicto con el director técnico Alfredo Di Stéfano y generó así una clara violación a su contrato.

La actitud del jugador, quien desobedeció de esta manera una expresa disposición del técnico Di Stéfano, marcó el primer hecho conflictivo de River Plate que inició su año de trabajo con serios problemas que amenazan la armonía en la institución "millonaria".

Poco después de las 10, Alonso se hizo presente en el estadio y rapidamente se ubicó en la confitería del mismo.

Ante el requerimiento de la prensa, el talentoso futbolista reiteró que no pensaba trabajar con el resto del plantel y que no haría declaraciones hasta no hablar con el presidentede la entidad, Rafael Aragón Cabrera.

"Ustedes conocen mi situación. Hace tiempo dije que River debía optar entre conservar a Di Stéfano o a mi. Esta tarde tengo una reunión con don Rafael y solamente después de la misma hablaré con el periodismo. Por ahora no pienso entrenar y cuando termine el día creo que ya habrá una resolución sobre mi situación. Perdónenme, pero no quiero decir nada mas sobre este tema...".

En otro orden de cosas, cabe indicar que poco después de las 10.30 el plantel de fútbol comenzó su entrenamiento, previas palabras de su entrenador.

Bulleri y Commisso faltaron sin aviso, en tanto **Olarticoechea** está con permiso por haber contraído matrimonio.

No se entrenaron **Alberto Tarantini y Américo Gallego**, el primero por una afección estomacal y el segundo porque se está recuperando de una intervención quirúrgica menor que le hicieron en el brazo derecho.

La presencia de Alonso conmovió a todos quienes estuvieron en el Monumental, especialmente a los periodistas, pero el notable jugador dijo que vino a saludar a sus compañeros

En el primer entrenamiento "millonario" participaron Fillol, Passarella, Saporiti, Jorge García, Merlo, Ramón Díaz, Kempez, Vieta, Gordillo, De Los Santos, Ferrero, Giudice, Gordón, Montes, Russo, Savaresse, Tevez, Tapia, Messina, Constantino y Vega.

● DI STEFANO, EXPLOSIVO

En la víspera y tras su regreso de España, el director técnico Alfredo Di Stéfano se prestó, de no muy buen agrado, al requerimiento de la prensa.

Con poca cortesía dialogo con un grupo de periodistas. Cuando se le indicó el fixture que a River le corresponde en el próximo campeonato Nacional, exclamó: **"Sin duda que somos un equipo con poca suerte. De comienzo debemos enfrentar a un equipo que asciende por primera vez en la historia a la primera división "A". Nueva Chicago saldrá a ganarnos porque deben debutar victoriosos. Además porque somos River".**

Continuamos escuchando al técnico del campeón nacional (ya un poco extrañados), nos sorprendió aún más la respuesta insólita que dio cuando uno de los periodistas le mostró las declaraciones del "Pato" Fillol a una revista de nuestro medio informativo, que indicaba que el famoso guardavalla se retiraría del fútbol: **"Y qué importa. Total... en España, a los arqueros se los denomina 'porteros'. Si es que realmente nos deja contratamos al portero del hotel que está frente a la plaza de Retiro y 'listo el pollo'...".**

¿Será que Di Stéfano no está enterado de las condiciones del "Pato" o simplemente se trata del buen humor que nunca nos ha demostrado? De ambos modos es realmente insólito.

Y aquí no concluye el motivo de nuestra sorpresa. Todavía queda algo en el tintero. Se refirió a Alonso, con quien no mantuvo buenas relaciones como todos sabemos: **"Sobre este muchacho no tengo mucho que decir. Ya está todo aclarado. Era superprofesional. Desde ahora se acabarán los sueldos excesivos porque es un mal para el club. Pondré en el campo a los muchachitos de las inferiores. Ellos no exigen demasiado. Si señor, jugarán los que 'tienen hambre' y así no habrá tantos problemas".**

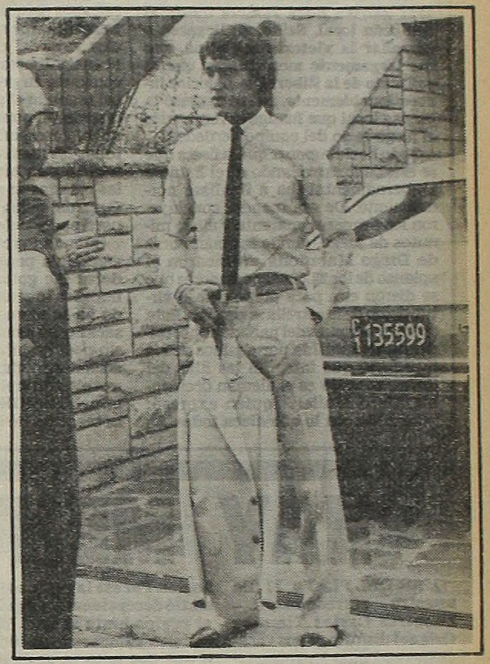

Con toda la "pinta", Alonso estuvo esta mañana en el estadio de River, pero no entrenó. Rebelión del "10".

Fútbol sin Fronteras

PERU

Chalaco 1, Universitario 0; Sporting Cristal 1, Deportivo Tarma 0; Sport Boys 2, Junín 1; Melgar 2, Alfonso Ugarte 1; Alianza Lima 1, Torino 0; Unión Huaral 0, León de Huanuco 0; Deportes Municipal 1, Colegio Nacional de Iquitos 1 y Bolognesi 2, Juan Aurich 2. Posiciones: Melgar 35, Universitario y Alianza Lima 33, Ugarte 31, Sport Boys y Chalaco 29, León de Huanuco y Cristal 26, CNI, Aurich y Municipal 25 Bolognesi 24, ADT y Huaral 21 y Torino 19.

COSTA RICA

El primer equipo del club Herediano se coronó campeón de fútbol de Costa Rica al superar a Municipal Limón, en la serie final. Herediano ganó el primer partido por 4 a 1 y perdió la revancha 2 a 1 ganando el título por diferencia de goles. Este es el 18º título que obtuvo desde el año 1921 que se organizaron los campeonatos.

URUGUAY

Por el torneo de Ligulla —pre Libertadores de América— Defensor le ganó a Wanderers por 2 a 1 y esta noche jugarán en el estadio Centenario, Peñarol y Bella Vista. Este equipo que perdió injustamente frente a Nacional por 1 a 0 espera dar buena batalla a Peñarol que confía contar con el concurso del goleador Fernando Morena, totalmente recuperado de la lesión en el tendón izquierdo que lo afectó desde hace una semana.

CHILE

Unión Española 1, Colo Colo 1; Universidad de Chile 1, Naval 3; Iquique 1, Magallanes 1; Nublense 1, La Serena 1.

Concepción derrotó a Audax Italiano; Cobreloa 0, Universidad Católica 0; Palestino 1, San Luis 1; y Everton 3, O'Higgins 1. Las posiciones: Colo Colo 44, Cobreloa 42, U. de Chile 32, Naval 29, U. Católica y Magallanes 28, Audax Italiano 27, O'Higgins, Palestino, Iquique y La Serena 24, Concepción y Everton 22, San luis 21 y Nublense 10.

HOLANDA

El Utrech venció por 1 a 0 a Groninga en el único partido jugado por el campeonato de primera división. Este partido estaba pendiente y así se completó la fecha. El campeonato está ahora interrumpido por el rigor del invierno y se reanudará el 21 del actual mes.

PERU: 'OPERACION RESCATE'

LIMA, 11 (AFP).— Perú inició ayer lo que se denominó "Operación Rescate" de sus principales figuras futbolísticas que se encuentran jugando en el exterior.

El presidente de la Comisión de Fútbol Mundial, José Aramburu, acompañado por Belisario Bernales, representante de la empresa privada como lo es el Canal 5 de televisión y que financiará las transferencias de los jugadores peruanos, partió rumbo a Colombia donde se producirá el primer operativo. En Medellín, negociarán con el presidente del Atlético por los pases de Guillermo la Rosa y César Cueto. El dirigente y el hombre de negocios del Perú esperan no tener dificultades en esa ciudad ya que hubo conversaciones previas con el "mandamás" del Atlético, quien le ofreció superar cualquier problema existente.

Después, los representativos peruanos se trasladarán a Madrid para presenciar el sorteo del Campeonato Mundial que está previsto para el 16 de este mes. La gira continuará en Bélgica, precisamente en Bruselas, donde se procurará obtener los pases de Juan Carlos Oblitas y Percy Rojas, jugadores que se integrarán al seleccionado de Perú a fines de abril, cuando termine el campeonato de fútbol belga.

Posteriormente, Aramburu hará escala en Miami, donde iniciará las gestiones para alcanzar el pase internacional de Teófilo Cubillas, quien pertenece al Stricker de Fort Laudale. Ahí, seguramente, Aramburu tendrá la mayor dificultad ya que en las eliminatorias le fue muy difícil conseguir el concurso del jugador peruano.

Por último, el periplo finalizará en México, donde en Monterrico gestionará la venida de Gerónimo Barbadillo, quien será el sexto jugador que la selección de Perú intentará recuperar.

Si la "Operación Rescate" fracasa el brasileño Tim, quien tiene la responsabilidad de dirigir la selección, se verá en un grave problema para formar el equipo.

Por otro lado, se anunció que Perú iniciará su período de entrenamiento en Lima, el próximo 3 de febrero frente a un representativo de Dinamarca o Rumania.

MILLONARIOS QUIEREN LEVANTAR LA PUNTERIA

BOGOTA, 11 (EFE).— El yugoslavo Toza Veselinovic llegó ayer a esta ciudad para asumir la dirección técnica del club "Millonarios", once veces campeón del fútbol local.

El flamante coach reemplazará en sus funciones al brasileño José De Souza, quien como consecuencia de las bajas actuaciones del equipo fue despedido.

Veselinovic se reintegra al fútbol colombiano, después de mas de 10 años de ausencia ya que en 1969 y 1971 dirigió al conjunto de Independiente - Medellín de Santa Fe y a la selección colombiana, respectivamente. Esta última participó de los Juegos Olímpicos de Munich, Alemania.

● HURTADO, A COLOMBIA

LIMA, 11 (EFE).— El jugador local, Víctor Hurtado, viajó ayer rumbo a Colombia para incorporarse al conjunto Independiente - Medellín de Santa Fe que lo acaba de contratar. Hurtado, que juega como puntero derecho en el Sport Boys, es el actual goleador de la Liga. El jugador había sido integrante de la selección juvenil peruana y formaba parte de la lista de los preseleccionados.

CLODOALDO VUELVE AL SANTOS, PERO COMO DT

RIO DE JANEIRO, 11 (UPI).— El veterano jugador Clodoaldo, integrante del famoso Santos, en la época del gran Pelé, campeón mundial de México en 1970, sigue siendo muy querido por todos en Brasil. Ahora, a los 33 años retorna a su viejo y querido club, el Santos. Pero, no será como otrora, como jugador, sino que tendrá a su cargo la dirección técnica.

Clodoaldo Tavares Santana, o simplemente Clodoaldo, aceptó la honrosa designación y aseguró que trabajará con toda dedicación para reafirmar con una buena dirección técnica la fama que aún tiene mundialmente el Santos.

Clodoaldo nació en Aracaju en 1949. Cinco años más tarde se trasladó con su familia a Santos, estado de San Pablo. Allí comenzó a mostrar la calidad y destreza de fútbol primero en las playas paulistas, luego en el famoso Santos. (el ballet blanco). Ahora será su DT.

En los primeros días de este nuevo año se reunió con los jugadores actuales del Santos y les explicó a todos el fútbol que quería para su equipo. Jugó con ellos en una práctica y con sus 33 años y sus 70 kilos de peso demostró que aún le sobra calidad.

EL SOL SALE

ECOS DEL ESCANDALO

HONG KONG, 11 (Enviado especial).— **Los lamentables hechos ocurridos sobre el final del encuentro que ayer ganara Boca Juniors frente al campeón local, Seiko, no llegaron a empañar la victoria argentina, que fue largamente merecida ya que el conjunto de la Ribera fue superior incuestionablemente.** Así se expresó la prensa local que fustigó severamente el juego recio del equipo perdedor.

Todo hacía suponer que la fiesta que se estaba desarrollando en el Estadio Gubernamental iba a finalizar normalmente. De esa manera concluyeron los primeros cuarenta y cinco minutos de juego, donde las maniobras de Diego Maradona arrancaron el aplauso de los 28.000 espectadores que se dieron cita para presenciar el virtuosismo de la estrella argentina. Esta opinión, después del partido, fue totalmente compartida por algunos de los jugadores que integran las filas del Seiko, como lo es el alemán occidental, Gerd Muller, quien expresó: **"Coincido con lo que dicen todos. Es actualmente el mejor del mundo, como antes lo fue Pelé".**

Y las genialidades de Diego hicieron estragos pero, afortunadamente, en la primera etapa no sufrieron consecuencias, ya que el juego se hizo fuerte pero no mal intencionado. En cambio al encontrarse en desventaja, el equipo local reanudó el partido con toda vehemencia. El puntero izquierdo Perotti, quien acompañó a Maradona en casi todas las maniobras, comenzó a realizar lo suyo y también fue el blanco de las patadas de su marcador de punta, Gerards, quien se mostró impotente para poder detenerlo lícitamente.

Cuando Perotti se convirtió en una verdadera pesadilla para sus marcadores fue golpeado arteramente. El impacto lo recibió el puntero izquierdo en la pierna derecha y hubo que sacarlo en camilla afuera del campo, sin poder reintegrarse a la lucha. Las acciones por parte de los locales continuaron con violencia. Una artera falta en contra de Diego Maradona motivó la reacción de los demás integrantes del conjunto argentino. Comenzaron los empujones y los golpes de puño no se hicieron esperar. Se arremolinaron jugadores de ambos conjuntos y se formaron los clásicos grupitos de choque y cuando la gresca tenía perfiles de generalizarse, entraron al campo de juego ambos directores técnicos y sus ayudantes. Por eso se vio al "Polaco" Cap, entrar presuroso con Quintieri y el doctor Madero para separar y calmar los ánimos. En los primeros instantes todo fue inútil porque los golpes bajos siguieron, mejor dicho, los puntapiés. También se advirtieron golpes al aire, pero cuando el fuego se había prendido, privó la cordura y se apagó el incendio. De esta forma Boca pudo terminar su excelente exhibición y ganar con amplitud su partido. Fueron bochornosos los acontecimientos provocados, sobre el final, por varios jugadores del equipo local. Así lo reconoció el periodismo oriental y lo hizo notar a través de las publicaciones, que aparecieron después de la finalización del partido.

Tercero de la Gira: Mañana, 1,30

KUALA LUMPUR, Malasia, 11 (Enviado especial).— **Boca no se detiene.** Prosiguiendo con la exigente gira que iniciara por **Estados Unidos** y continuará en **Japón**, el equipo que se coronara campeón metropolitano en la **Argentina** llegó a esta ciudad para enfrentar **mañana, a partir de las 18.30 local (que equivale a las 7.30, argentina) al seleccionado de Malasia.**

El magnetismo que encierra la figura del astro internacional **Diego Armando Maradona** ha despertado grandes expectativas en el público del lugar, que en forma masiva se ha volcado sobre las boleterías del **Estadio Nacional**, donde se llevará a cabo el partido entre **Boca y Malasia**, y prácticamente dejar agotadas las localidades para presenciar el espectáculo.

El conjunto argentino ha cambiado recientemente de técnico, ya que **Vladislao Cap**, a principio de este año se hizo cargo del plantel profesional, en lugar del **ex jugador Silvio Marzolini** que exigiera una sideral cifra para renovar su contrato. Por esa razón, esta gira servirá para que el entrenador debutante realice variantes que luego puedan redituarle beneficios en el certamen argentino, en donde ya no contarán con la actuación estelar de su dotado Maradona, que se concentrará para **España '82.**

La prensa malaya brindó un amplio despliegue del partido en que **Boca** se impusiera por **2 - 0, sobre Seiko** que es actual campeón japonés. El claro triunfo conseguido por el equipo argentino en tierras orientales, ha preocupado sobremanera a los responsables del representativo de **Malasia**, que seguramente montarán una marcación especial sobre la creatividad de **Maradona** y la eficiencia de su goleador **Gareca.**

Cabe acotar que es la primera vez en la historia que un equipo argentino de tanta jerarquía llega hasta estas latitudes y por esa razón es mucho el interés que se centra alrededor de semejante instancia, ya que puede llegar a ser la

"HAY MENTIRA"

MAR DEL PLATA, 11 (De nuestro corresponsal).— Mientras **Carlos Timoteo Griguol** disfruta de sus vacaciones en **Punta Mogotes**, esto no le impide seguir sumergido en esa pasión que significamentira. A mí se me dice que soy defensivo, pero fíjese que Ferro, en la temporada anterior, llegó al gol con todos sus hombres. Y en el Central que dirigí ocurría lo mismo. Lo que sucede es que hay muchos técnicos que se empecinan en aparentar que son ofensivos, se afanan en decir que no les gusta especular y después salen a jugar con 5 volantes, dejando solo un delantero a la pesca. Acá en este país hay muchos mentirosos".

Sin perder su habitual tranquilidad, pero poniendo más énfasis en su locución **Griguol** prosiguió: **"Entiendo que el periodismo argentino no tiene la suficiente valentía como para dejar bien en claro quién es quién. Apenas las excepciones de gente que tiene buena memoria y no olvida las promesas que se hacen siempre al principio. Muchas veces se habla con retorcida intención, pero lo concreto es que no se dice toda la verdad. Por eso no me preocupa que me critiquen injustamente. Tengo mi estilo, la certeza de lo que es más adecuado para los jugadores con que cuento, y nadie hará que renuncie a mi manera de pensar".**

Sobre el balance de lo que le dejó la temporada **1981**, el técnico agregó: **"Fue muy positivo desde todo punto de vista. Paulatinamente fuimos mejorando con el correr de los partidos, merced al arduo trabajo realizado. Así fue como Ferro desarrolló dos excelentes campañas, más de lo que todos esperábamos. Por eso la gente no se sintió decepcionada y siguió al equipo hasta el final. No salimos campeones, debido a que nos faltó la dosis de experiencia necesaria para serlo. Además la suerte nos fue esquiva porque le jugamos de igual a igual a River perdiendo una buena cantidad de situaciones para definir. Igualmente estoy conforme, no siempre gana el mejor".**

Las contestaciones de **Griguol** no se hicieron esperar y cuando se le preguntó sobre la renovación del contrato con **Ferro** respondió: **"Voy a arreglar sin inconvenientes. Creo que en ningún lado podría estar mejor que en Ferro. Además los dirigentes siempre me han respetado y jamás tuvimos ni un sí ni un no. Sobre la posibilidad de traer algún otro elemento considero que es muy remota. Yo dije que si encuentran algún jugador que sea superior en su puesto, de cualquiera de los que tenemos en el club, que lo traigan y listo. Si no seguiremos con los 16 profesionales cuya base está intacta y podemos volver a pelear el campeonato".**

Para finalizar afirmó: **"Muchos se preocupan por el futuro del equipo, sin tener en cuenta los 20 muchachos que venimos promocionando de las inferiores. Comenzaré a darle oportunidades de a uno, para que se vayan fogueando y en dos años habrá un plantel numeroso".**

En Punta Mogotes, Griguol trató muy duro a sus colegas.

PANORAMA

ESTUDIANTES: El director técnico, Carlos Salvador Bilardo, fue anoche, a Ezeiza para esperar al marcador central colombiano Henry Caicedo actualmente jugador de Independiente Medellín, pero no arribó. De llegar en las próximas horas, Caicedo mantendrá una reunión con los dirigentes para solucionar el problema contractual. Por ahora, el pase es muy difícil que se haga. El DT, había solicitado a los elementos de San Lorenzo, Rinaldi, Insúa y Perazzo. Pero los "12", que por ahora están al frente de la institución, salieron pidiendo 500.000 dólares por los tres. Por ese motivo, las negociaciones se enfriaron demasiado y es muy difícil que la operación se concrete.

VELEZ: Hoy, en horas de la noche, el presidente de la institución, Ricardo Petracca, mantendrá una decisiva reunión con el ex arquero de Colón, Piccard. Pero, al parecer, la operación no se realizaría debido a que los dirigentes lo quieren solamente por cuatro meses. Además, Vélez quiere contratar a Nery Pumpido, arquero de Unión. Con ese fin hoy viajarán a Buenos Aires, los "popes" santafecinos. Si hay acuerdo, Piccard pasaría a ocupar el banco de suplentes cosa que el jugador no está dispuesto a "bancarse". Ahora apareció otra institución grande que está dispuesto a llevarse a dicho guadavalla.

ROSARIO CENTRAL: Luego del período de vacaciones, volvió al trabajo el equipo rosarino. El plantel viajará la próxima semana a La Cumbre donde realizará el trabajo de pretemporada.

NEWELL'S: Está realizando la pretemporada en Monte Hermoso. Los rosarinos jugarán partidos amistosos en Trenque Lauquen y Azul.

RACING: Los dirigentes hablarán esta noche con el ex puntero derecho de Vélez, José Castro. De llegar a un acuerdo firmará contrato. El jugador técnico José Omar Pastoriza sada la "Academia", quiere tener en sus filas.

SARMIENTO: La institución centrodelantero Miguel Angrá para entrevistarse con Fútbol, Ricardo Tamburini gente juninense el puntero regresó de Inglaterra. Sarmiento, nando sus problemas econó deudas y en la actualidad ta mil dólares.

INDEPENDIENTE: Está "Tanque Rubio", e integrante cíades Morel, que está jugar En caso de no concretarse con los directivos rojos.

PLATENSE: Viajará en Córdoba, donde realizará sa a la institución "calama

GIMNASIA: El ex volante Gatto y Carlos Alberto Ca con la delegación rumbo a bajará durante diez días. El la institución al no llegar graron la delegación Cassin que mantienen diferencias

CHACARITA: Mientras la rió el pase en forma definiti García Melado, los jugadores

AHORA, A ESP

MADRID, España, 11 (EFE).— **Con la clasificación de Nueva Zelandia, la llegada de la Copa y el sorteo que se realizará el sábado próximo, para determinar el ordenamiento de los equipos en los distintos grupos, se habrá completado la fase previa al Campeonato Mundial de Fútbol, que a partir del 13 de junio, se disputará aquí.**

La Copa llegó a Madrid el sábado pasado en viaje desde la Argentina, país que la tuvo en custodia por ser el último campeón mundial, mientras que los neocelandeses, que vencieron a China por 2 a 1, se convirtieron en el vigésimo cuarto equipo clasificado para el torneo ecuménico.

A partir de mañana comenzarán a viajar a Madrid los dirigentes de los países clasificados para participar en el sorteo que hasta el momento ha provocado las más encendidas discusiones, ya que son varios los que no se

España ya Vive al Co

ponen de acuerdo en lo que hace a las cabezas de serie.

Por ejemplo Bélgica, que sigue pregonando que es merecedora de esa clasificación en lugar de Inglaterra, equipo que estuvo ausente en los dos mundiales anteriores y que segú los belgas solo le queda el prestigio de una época de esplendor.

En cambio, sostienen que ellos, por su condición de subcampeones de Europa merecen el mismo trato que los países campeones del mundo.

Esta discrepancia llegó al seno de la FI donde su presidente, el brasileño Joao Ha lange, ha debido hacer varias piruetas quedar bien parado y amigo de todos.

Precisamente, la delegación de Brasil ya

PARA BOCA

¿EL DIA DE "J.J."?

El futuro futbolístico de Juan José López puede quedar definido en las próximas horas, luego de las reuniones que mantenga con los dirigentes de Talleres y Boca.

Hasta el momento, López ha dialogado alternativamente con dirigentes de ambas instituciones y a las dos partes les hizo conocer sus exigencias económicas.

● CERCA

Claro que Talleres parece estar más cerca de las pretensiones solicitadas. Y los motivos son varios. El primero y principal radica en que hay por medio una amistad con Angel Labruna, actual técnico de Talleres, quien es el intermediario directo entre jugador e institución.

El otro motivo, que también es muy fundamental, está dado en lo económico. La reciente transferencia del puntero izquierdo Julio César al Gremio de Porto Alegre, más el dinero que ingresará por el pase de Humberto Bravo al Deportivo Cali de Colombia, servirán para que Talleres cuente con las reservas monetarias suficientes y pueda cristalizar las incorporaciones más importantes, esas por las cuales se ha interesado últimamente.

Según trascendió, la suma que pide Juan José López para firmar es cerca de los 150 mil dólares, de los cuales el jugador pretende 100 mil al contado y el resto a documentar.

● INHIBIDAS

No obstante, el problema tanto para Talleres como para Boca, radica en que las dos instituciones están inhibidas, por el momento, de inscribir jugadores a raíz de la existencia de deudas anteriores registradas en AFA.

Como es de conocimiento, Boca no puede realizar ninguna operación si no consigue el "visto bueno" de AFA, debido a la deuda que mantiene con esa casa, por el pase de Maradona.

En tanto, Talleres primero deberá cancelar los 60.000 dólares por el pase del peruano Mosquera y también una cifra menor por la transferencia de Abelardo Carabelli.

Sin embargo, esta historia del "Negro" López no termina aquí. En las últimas horas se conocieron los pormenores de una mejor oferta que recibiera el mencionado jugador.

● OFRECIMIENTO

Y la misma le fue ofrecida por el ex jugador y actual empresario Enzo Genonni, aprovechando el encuentro que tuvieron en la ciudad de Mar del Plata.

"Yo le hice la mejor oferta a Juan José López y quedamos en que nos encontraríamos el lunes en Buenos Aires, para arreglar todo. Lo único que puedo decir es que lo colocaré en algún club de México o de la ciudad de Los Angeles. Mi proposición es superior a la que le hicieron Talleres y Boca", manifestó Genonni.

Por consiguiente solo habrá que esperar para saber en definitiva cuál es el destino futbolístico que seguirá Juan José López.

...30 Juega en Kuala Lumpur

...medida para evaluar en que nivel se encuentra el futbol local frente al del campeón del mundo.

Apenas **Boca** arribó a esta ciudad, **Cap** después de trasladarse hasta el hotel donde sentarán su centro de operaciones, pidió a los dirigentes malayos que le permitieran concurrir al estadio en donde jugarían dentro de algunas horas, para hacer un reconocimiento del terreno, junto a los integrantes de la delegación boquense.

En ese análisis del campo de juego se pudo tomar conciencia que el césped presentaba una altura bastante peligrosa para un equipo que viene haciendo un desgaste tan intenso de energías. Porque **Boca**, debido a todos los compromisos contraídos, no logra recuperar su mejor forma física ya que eso no se consigue viajando de un lado para otro, sin entrenar convenientemente. Entonces la incidencia de la altura del césped en las piernas argentinas puede llegar a convertirse en factor fundamental a la hora de definir el resultado.

Por su parte, el seleccionado de **Malasia** se caracteriza por el vigor y potencia que desarrolla sobre el terreno, aunque muchas veces se vea desdibujado por la falta de pausa e imaginación que demuestra su formación. De todas maneras, los malayos están muy conscientes de sus limitaciones técnicas y tratarán de quebrar a **Boca** en el arranque, para no darle la oportunidad de que se arme en base al ingenio de **Maradona.**

La exitosa gira que viene cumpliendo el equipo argentino tendrá un difícil compromiso en esta oportunidad, en el cual deberá extremar al máximo sus recursos, si pretende salir bien parado del mismo.

Porque después debe seguir su periplo por **Japón,** donde lo esperan **3 partidos más en Tokio** que aunque no encontrará la resistencia que expuso el **Seiko** deberá esforzarse igualmente porque al equipo de **Maradona** todos le quieren ganar.

...EL VERANO

...había sido apalabrado por el ...stro no solamente está interesa... ...tanto vecino, Independiente, lo ...smo.

...Junín está interesada en el ...achello quien mañana viaja... ...fidente de la Subcomisión de ...También está en los planes de la ...Verde que hace cuatro días ...Sø, poco a poco, está solucio... ...pues ya se pagaron varias ...dante hay un déficit de cuaren...

...sado en la contratación del ...la selección paraguaya, Mil... ...en el Español de Barcelona. ...eración, el jugador hablaría ...

...próximas horas a La Falda, ...tio de pretemporada. Interesa... ...volante de Morón, Ruiz.

...Banfield y Talleres, José Lo... ...rmaron contrato y viajaron ...de Ajó donde el plantel tra... ...uayo Ribas se desvinculó de ...cuerdo económico. No inte... ...Roselli, y Giachello debido a ...ómicas con el club.

...itución de Villa Dihel adqui... ...del puntero de Defensores, ...e la temporada pasada consi... ...guieron el ascenso a la "B", todavía no cobraron sueldos y premios atrasados. A cada integrante del plantel campeón le adeudan alrededor de mil quinientos "palos" de los viejos. Los dirigentes mantienen reuniones con los jugadores.

ITALIANO: El ex jugador de Huracán, Clide Díaz y el marcador de punta, Abelardo Cheves, que también se desvinculó del "Globito", interesan al técnico Antonio D'Accorso. El DT se siente muy molesto debido a que Juan Carlos Lorenzo se llevó al profesor Santello, cuando apenas faltan tres semanas para iniciarse el torneo. Ahora, está en los planes del "Colorado", Aníbal Vidal.

TIGRE: Es casi segura la incorporación del ex volante de Talleres y Atlanta, Tapia. Hoy se reintegró a los entrenamientos el marcador central Urchevick, que estuvo de vacaciones en Tucumán. Mañana hablará con los directivos el ex puntero de River y la selección de Neuquén, Bruno.

VILLA DALMINE: Está trabajando en doble turno, bajo la supervisión técnica de Adolfo Vázquez. En las próximas horas habrá más incorporaciones una de ellas podría ser la del marcador de punta "Teddy" Carrizo.

EL PORVENIR: La institución de Gerli está interesada en la adquisición del centrodelantero de Morón, Argentino Romagnoli. También está en los planes de Jorge Ginarte, el ex volante del "Gallito", Washington Areco. Sigue la conscripción de socios sin cuota de ingreso. El directivo Enrique Merelas señaló que Villalba fue tasado en 50.000 dólares y hay varios interesados.

UNION SAN VICENTE: Los cordobeses están buscando refuerzos. Están interesados en el goleador de Morón, Atilio Romagnoli. Almada, puntero de Almirante Brown también podría ser jugador de la institución.

...SPERAR JUNIO

...l Opás de "su" Mundial

...ncuentra en Madrid para luego del referido ...orteo, dirigirse a Lisboa donde buscarán ...lojamiento para la delegación. Más tarde ...isitarán Sevilla con el mismo fin. Los viaje... ...os serán el director de la Confederación Bra... ...ileña de Futbol, Medrado Dias, el presidente ...le la entidad Giullite Coutinho y el entrena... ...lor del scracht, Tele Santana.

Mientras tanto, los españoles ya han comenzado a vivir la etapa decisiva del Campeonato y a hacer sus propios cálculos de lo que puede ocurrir, a partir del 13 de junio, cuando la Argentina dé el puntapié inicial a la competencia.

Juntamente a ello, hace unos días que comenzó a circular la supuesta conformación de los grupos, como si ya todo estuviera determinado y el sorteo fuese únicamente una farsa.

Esos rumores llevaron a las más encendidas desmentidas por parte de los integrantes del Comité Organizador y de los dirigentes, de la Federación Internacional quienes en todos los casos expresaron que el ordenamiento solo se podrá saber el sábado y que todos los comentarios al respecto que circulan por el mundo son solo inventos que corren por cuenta de quienes los han lanzado a rodar.

En definitiva ya se entra, como se dice vulgarmente, en la última recta del recorrido que culminará con la pitada inicial del primer encuentro de un Campeonato Mundial que según los observadores será el que mayores beneficios dejará a sus organizadores y a los países participantes.

EL INDIO TIENE FE

MAR DEL PLATA, 11 (De nuestro corresponsal).— El tiempo pasa. Pero sigue siendo el "Indio". Apodo familiarizado con la fama. Con su paso por las canchas. Vistiendo la camiseta de River o de la Selección Nacional. Y siguió siendo simplemente el "Indio" cuando colgó los botines y comenzó a transitar la senda del fútbol como director técnico.

Hoy, Jorge Solari es el conductor de Renato Cesarini. Esa institución que surgió como homenaje a quien fue uno de los entrenadores más brillantes de la Argentina. Y amigo de los jugadores. Con el tiempo dejó de ser un "hoby" del "Indio", de los hermanos Onega, Artime u otros valores que establecieron sus lazos de amistad jugando para River en la década del '60. Tomó vuelo. Fue ampliando su presencia en los torneos regionales y estará, por fin, presente en el próximo Nacional.

—Será el premio a tantos años de trabajo. Muy pocos pensaron alguna vez que Renato Casarini jugaría un Nacional. Pero ya estamos. Es cierto que la suerte nos ayudó muchísimo. Pero no se puede desmerecer al equipo. Esencialmente porque siempre trató de jugar al fútbol. Justamente como pretendía don Renato.

Comienza una nueva etapa. De mayor rigor competitivo. Cotejando con los equipos metropolitanos. Y la empresa es asumida con humildad.

—El Nacional tiene otras exigencias. Aun así confiamos en cumplir un papel decoroso. Tendremos que arreglarnos con lo que tenemos, ya que es prácticamente imposible conseguir refuerzos. No es cuestión de desembolsar cifras exorbitantes, porque entraríamos en un círculo vicioso. Eso es justamente lo que ha perjudicado al fútbol argentino. No está en nosotros cometer el mismo error".

Sus vacaciones en Mar del Plata terminaron hoy, porque en Rosario lo espera el trabajo. El comienzo del ciclo nacional de su equipo.

—Mañana cumpliremos con el primer entrenamiento. Habrá que trabajar muy duro, para no dar ventajas en lo físico. Sin ese atributo, luego será muy difícil soportar un torneo tan agotador. Muchos nos miran con subestimación —agregó Solari— **pero se olvidan que las instituciones jóvenes pueden ser la salvación del fútbol argentino. Boca y River recaudan cifras fabulosas, pero gastan más de lo que ganan y entonces no sirve. Si todas las instituciones actuaran de acuerdo con sus posibilidades la situación mejoraría. Hay dirigentes que se enloquecen por salir campeones y compran lo que no pueden pagar. Renato Cesarini, en cambio, no incurre en desbordes.**

También habló del pasado. De los recuerdos. De aquello que popularizó al "Indio". Del tiempo que es memoria.

—River en mi época tenía grandes equipos. Con Luisito Artime o los Onega, Carrizo y Ramos Delgado. No pudimos ganar un campeonato y pasamos a la historia como los grandes perdedores. Totalmente injusto.

Solari habló de Cesarini. Un equipo humilde e ilusionado.

LOS DEL FIORENTINA, POR BERTONI SE ENLOQUECEN

ROMA, 11 (Télam).— El delantero argentino Daniel Bertoni volvió a ser aclamado por los fanáticos de la Fiorentina, líder del campeonato de primera división de Italia, por el brillante juego que mostró y el acierto de convertir un gol que colaboró grandemente en la victoria de su equipo. Fue el primero del partido que le ganaron por 2 a 1 al Udinese.

El jugador argentino, campeón mundial con su Selección, ha sido distinguido por toda la prensa deportiva italiana como el mejor jugador sudamericano en la decimocuarta fecha del campeonato que acaba de desarrollarse.

Bertoni, que ha marcado hasta el momento siete goles en el actual campeonato y figura segundo en la tabla de goleadores abrió el marcador a los 18 minutos de juego y tuvo además especial participación en el segundo que significó la victoria para Fiorentina. Bertoni tras eludir a dos adversarios le puso pase en bandeja a Graziani, que desniveló el tanteador que estaba 1 a 1.

De este modo, el jugador argentino, convocado recientemente otra vez por el DT César Luis Menotti para la Selección Argentina que irá a revalidar su título de campeón del mundo, en España '82, se ha convertido en uno de los mejores jugadores extranjeros en el presente campeonato. Si bien al comienzo su juego no fue muy destacado y por momentos tuvo la reprobación de su propio público, Bertoni no perdió fe ni confianza en sí mismo. Sabía que todo era algo pasajero, se entrenó y trabajó con toda dedicación y éste es el fruto. Su juego repuntó al punto de llegar a convertirse nuevamente en verdadero ídolo del Fiorentina.

Este repunte de Bertoni, tanto en juego como hombre goleador, coincidió con su cambio de posición debido a la lesión sufrida por Antognoni lo que hizo que Daniel pasara a conductor del ataque.

Fiorentina tiene ahora 21 puntos y le pisa los talones el Juventus con 19 que en esta oportunidad logró ardoroso empate ante el Napoli, en cancha de éste. El que está en tercer lugar es el Roma que iguala con el Inter, ambos con 18 puntos, pero el Roma tiene la ventaja de haber jugado un partido menos lo que le da la posibilidad de escalar posiciones. En sus filas milita el brasileño Falcao quien demostró indicios de recuperación, jugando un buen partido, pero malogró dos buenas oportunidades de gol. Roma le ganó al Ascoli por 1 a 0 como visitante, dejando al perdedor en situación difícil en la lucha por el descenso. El Inter, en cambio, fue ganador pero con bastante esfuerzo ante el visitante Bologna que está en el penúltimo lugar en la tabla y se convirtió en rival de mucho riesgo.

ATLETICO NO QUIERE MAS GUERRA

Luego de la Batalla Campal con el Real, se Desafilió

MADRID, España, 11 (EFE, ANSA, DPA, UPI).— Con un gran escándalo en el estadio del **Atlético de Madrid** y el anuncio de los directivos de la entidad "Colchonera" de su retiro de la Federación Española, finalizó la jornada de ayer del fútbol español.

Lo ocurrido en el estadio Calderón del Atlético, en oportunidad de enfrentar ayer a su clásico rival, **Real Madrid**, superó todo lo previsible en materia de escándalos, ya que sobre el minuto cuarenta de la segunda etapa, cuando **Pineda** transformaba en victoria por tres a dos un encuentro que perdía por dos a cero se desató una descomunal batalla entre los veintidós jugadores, mientras el público adicto al elenco local comenzaba el lanzamiento de proyectiles al terreno.

Los golpes, los empujones y los salivazos fueron entonces los predominantes en el derby español y no se salvó de la gresca ninguno de los participantes.

Esa actitud obligó al árbitro del partido **Urízar Azpitarte**, a sacar en tres oportunidades la tarjeta roja, señalándole el camino a los vestuarios antes de tiempo a **Juan Carlos Arteche** y **Marcos Alonso**, del Atlético y a **Francisco Pineda** del Real.

Ya el encuentro había tenido en todo su desarrollo un trámite duro que lindó en varias oportunidades con la violencia desembozada que provocó que el árbitro debiera recurrir con insistencia a la tarjeta amarilla, en procura de encauzar un partido que tomaba características totalmente antideportivas.

Pero el escándalo no terminó junto con el encuentro ya que uno de los directivos de los "Colchoneros", cuando Azpitarte pitó indicando la finalización del mismo, saltó al campo de juego con la intención de agredirlo, pero en su camino se encontró con **Fernández Trigo**, gerente del Real y luego de algunas palabras comenzaron a agredirse, mientras otro tanto ocurría entre otros directivos que se encontraban en las graderías.

En tanto esto ocurría, el árbitro se retiraba del campo con una fuerte custodia policial.

Una vez que todos los protagonistas estaban en los camarines, los incidentes prosiguieron provocando la intervención de la policía

● EL COMUNICADO

Los acontecimientos ocurridos en el estadio Calderón, del Atlético de Madrid, llevó a su directiva a reunirse en forma extraordinaria, para tratar la desafiliación de la **Federación Española de Fútbol**, al tiempo que repudiar los acontecimientos ocurridos y expresar su recusación al árbitro del encuentro a perpetuidad.

La Junta Directiva solicitó al mismo tiempo **la dimisión de todos los dirigentes de la Federación y la del presidente del Colegio Nacional de Arbitros.**

Por tal motivo elaboraron un comunicado que lleva la firma del presidente de los "Colchoneros", **Alfonso Cabeza** y que expresa en sus términos más salientes que: **La Junta Directiva del Atlético de Madrid repudia la actuación del árbitro Urizar Azpitarte, quien a lo largo de su arbitraje de hoy** —por ayer— **de lo que han sido testigos más de setenta mil personas, ha perseguido injustamente a nuestra entidad faltando a la ética profesional, alterando el orden público, favoreciendo descaradamente al Real Madrid".**

Más adelante agrega que es su deber: **"Denunciar públicamente a la Federación Española, por su reiterada y bochornosa política de favorecimiento a determinados clubes, a través de sus distintos comités y muy especialmente del de árbitros".**

Para finalizar diciendo que: **"Urízar Azpitarte está totalmente descalificado para dirigir más encuentros del club, recusándolo a perpetuidad".**

CONNORS APLASTO AL REY DE LOS ESCANDALOS

ROSEMONT, Estados Unidos, 11 (AP).— De nada le sirvieron a John McEnroe sus excentricidades y reacciones intempestivas porque finalmente fue Jimmy Connors el justo y cabal vencedor del encuentro que mantUvieron por la final del Torneo Michelob, que tiene destinado 310.000 dólares en premios.

El partido estuvo plagado de incidentes ya que McEnroe al ver que estaba siendo superado netamente por su adversario trató de desconcentrarlo protestando varios fallos, retirándose de la cancha por un rato y estrellando en reiteradas oportunidades su raqueta contra el piso. Pero todo fue en vano, porque **Connors** finalmente lo venció por **6 -7; 7 - 5; 6 - 7; 7 - 5 y 6 - 4.**

De esta manera, el también polémico "Jimbo" consiguió la segunda victoria consecutiva sobre el campeón de Wimbledon y del Abierto norteamericano, que actualmente está ranqueado en el primer lugar del tenis mundial. Anteriormente Connors lo había vencido en Wembley, donde el triunfo fue mucho más claro aún, en noviembre del año pasado.

Al coronarse campeón del Michelob, "Jimbo" se hizo merecedor de los 100.000 dólares destinados para el que se impusiera en la final. Mientras tanto el enfurecido McEnroe debió conformarse con los 60.000 establecidos para el subcampeón.

Muchas autoridades del tenis internacional estuvieron presentes en el referido encuentro y de acuerdo con los comentarios es muy factible que John McEnroe sea severamente sancionado por su lamentable accionar.

PARA EMPEZAR A VIVIR EL MASTERS

Desde el próximo miércoles se disputará en el Madison Square Garden de Nueva York la duodécima segunda edición del Masters de tenis, consagratorio del mejor entre los mejores de la temporada. Ivan Lendl, John McEnroe, Jimmy Connors, José Luis Clerc, Guillermo Vilas, Roscoe Tanner, Elliot Teistcher y Vitas Gerulaitis (en reemplazo del renunciante Bjorn Borg) aspiran a ese título. Como anticipo, las clasificaciones correspondiente a 1981 y toda la historia del apasionante torneo.

Nuevamente dos argentinos estarán en la final del Masters. Como el año pasado cuando José Luis Clerc se sumó al "habitué" Guillermo Vilas. El historial de ambos en el torneo, es el siguiente:

● VILAS

1974: En la ronda clasificatoria venció a John Newcombe por 6-4 y 7-6 a Bjorn Borg por 7-5 y 6-1 y a Onny Barun por 7-5, 3-6 y 11-9. Se consagró ganador del Masters venciendo en semifinales a **Raúl Ramírez por 4-6, 6-3, 6-2 y 7-5 y en la final a Ilie Nastase por 7-6, 6-2, 3-6, 3-6 y 6-4.**

1975: Ganó su grupo clasificatorio derrotando a Harold Solomon por 6-3 y 6-4, a Ramírez por 6-4 y 6-0 y a Borg por 7-5, 4-6 y 6-1. En semifinales fue eliminado por Ilie Nastase por 0-6, 3-6 y 4-6.

1976: Se clasificó al vencer a Ramírez por 7-6, 2-6 y 7-5, a Solomon por 6-4, 3-6 y 6-4. Perdió con Brian Gottfried, ganador del grupo, por 3-6, 6-2 y 4-6. En semifinales fue superado por Wajtek Fibak por 2-6, 2-6, 7-5, 6-3 y 6-8.

1977: Venció a Connors por 6-4, 3-6, 7-5, 6-4 y 6-1. La zona clasificatoria se completaba con Manuel Orantes y Eddie Dibbs. Con el primero no jugó porque éste no se presentó luego de que Vilas solicitara una postergación, aprobada por los jueces. A Dibbs también le ganó puntos.

En las semifinales el sueco Borg lo derrotó por 3-6 y 3-6.

1979: En el primer encuentro superó a Vitas Gerulaitis por 6-4, 6-7 y 6-3. Pero quedó eliminado al perder con McEnroe por 2-6, 3-6 y con Solomon por 2-6 y 2-6.

1980: Fue eliminado al perder ante Connors por 2-6, 6-4 y 0-6 y ante Lendl por 5-7 y 4-6. Le ganó a Solomon por 5-7, 7-6 y 7-5, ocupando el sexto puesto en la clasificación final.

● CLERC

1980: Su primera y única participación hasta ahora. No superó la ronda clasificatoria. Si bien derrotó a McEnroe por 6-3 y 6-0, fue superado por Borg por 4-6 y 3-6 y por Meyer por 3-6 y 5-7. Finalizó quinto.

Solo falta el Masters para completar la temporada tenística correspondiente a 1981. Será una vez más la rutilante clausura de una puja que recorre el mundo. De Wimbledon a Australia. Y como testimonio de las actuaciones individuales, están los rankings. El del Grand Prix. El del Gran Premio Volvo, que fija una relación entre los torneos jugados y los puntos. También el que se elabora por computadora. Y, por supuesto, la escala de distribuciones, que en el tenis tiene tanta importancia como la raqueta.

RANKING

Grand Prix		Por Computadora		Premio Volvo		Ganancias (dólares)	
Lendl	2413 pts.	McEnroe	98.07	Lendl	20-2,413	McEnroe	941.000
McEnroe	2095	Lendl	78.55	McEnroe	14-2,095	Lendl	716.037
Connors	1717	Connors	78.20	Connors	15-1,717	Connors	395.872
Clerc	1514	Borg	68.33	Clerc	14-1,514	Vilas	387.261
Vilas	1473	Clerc	67.64	Vilas	17-1,473	Clerc	317.375
Borg	1159	Vilas	54.88	Borg	9-1,159	Gunthardt	273.642
Tanner	1070	Mayer	45.15	Tanner	20-1,100	McNamara	268.066
Teltscher	1100	Teltscher	42.76	Teltscher	17-1,070	Gerulaitis	233.475

Los ganadores del Grand Prix y los finalistas del Masters. Protagonistas de la élite del tenis mundial. El siguiente es el resumen de aquellos que llegaron a la cúspide.

Año	Grand Prix	Masters	Finalista	Resultado	Sede	Premio (dólares)
1970	Cliff Richey	Stan Smith	Rod Laver	(x)	Tokio	45.500
1971	Stan Smith	Ilie Nastase	Stan Smith	(x)	París	48.000
1972	Ilie Nastase	Ilie Nastase	Stan Smith	6-3, 6-2, 3-6, 2-6, 6-3	Barcelona	50.000
1973	Ilie Nastase	Ilie Nastase	Tom Okker	6-3, 7-5, 4-6, 6-3	Boston	50.000
1974	Guillermo Vilas	Guillermo Vilas	Ilie Nastasê	7-6, 6-2, 3-6, 3-6, 6-4	Melbourne	100.000
1975	Guillermo Vilas	Ilie Nastase	Bjorn Borg	6-2, 6-2, 6-1*	Estocolmo	130.000
1976	Raúl Ramírez	Manuel Orantes	Wajtek Fibak	5-7, 6-2, 0-6, 7-6, 6-1	Houston	150.000
1977	Guillermo Vilas	Jimmy Connors	Bjorn Borg	6-4, 1-6, 6-4	Nueva York	400.000
1978	Jimmy Connors	John McEnroe	Artur Ashe	6-7, 6-3, 7-5	Nueva York	400.000
1979	Bjorn Borg	Bjorn Borg	V.Gerulaitis	6-2, 6-2	Nueva York	400.000
1980	John McEnroe	Bjorn Borg	Ivan Lendl	6-4, 6-2, 6-2	Nueva York	400.000
1981	Ivan Lendl				Nueva York	400.000

(x) se jugó todos contra todos.

DESPIDOS ACCIDENTES
Abogado Especializado. Rapidez, seguridad, sin gastos previos. Consultas gratis de 10/19 hs.
Corrientes 2565 10° P. Of. 10. T.E.: 48-0797

MOTOS 0 km
SIN ANTICIPO
TODO EN CUOTAS
Gilera 215-Honda
desde $ 250.000
Av. Rivadavia 12124
4 c. Est. Liniers

ENTRARON EN LA ETAPA DECISIVA

Palma y Luján ya Ajustan los Ultimos Detalles

CORDOBA, 11 (De nuestro corresponsal). — Sergio Palma y su retador Jorge Luján entran hoy en el tramo final de sus respectivos entrenamientos, con miras al combate que sostendrán el viernes en el estadio de Chateau Carreras por el título mundial pluma junior (AMB) que posee el argentino, quien efectuará en la ocasión la quinta defensa del mismo.

Ayer, la actividad quedó circunscripta a la habitual sesión de footing, ya que ambos técnicos consideraron conveniente no hacer el trabajo de gimnasio, el que será reanudado hoy.

Palma, con su habitual grupo de colaboradores, repitió el trote y carreras en el camping del Automóvil Club Argentino de Villa Carlos Paz, mientras **Luján** hizo lo propio en el Parque Sarmiento de esta capital, realizando una tarea que los panameños denominan "la carretera", utilizando preferentemente rectas largas hasta completar siete kilómetros.

Del entrenamiento de Palma llamó la atención que al culminar el mismo el campeón se colocara encima un buzo de mangas largas para "transpirar" e ir "quemando" de a poco los gramos de exceso que tiene.

El sacrificio que efectúa y la dedicación superprofesional que aplica en todos sus actos, ante la exigencia constante de Santos Zacarías, hacen que tenga el reconocimiento de todo el público que se acerca a observarlo. Al finalizar el footing, alrededor de una docena de niños, especialmente hijos de turistas que visitan Villa Carlos Paz, lo rodearon solicitándole autógrafos y manifestó que se sentía **"feliz por este cariño que me brindan los chicos, de los que quiero ser ejemplo, trasladando en parte el amor que Dios deposita sobre los hombres".**

Su entrenador, **Zacarías**, que anteayer se molestó por la presencia de espías en el gimnasio, señaló que **"se trabaja de acuerdo con lo previsto y Palma llegará en óptimas condiciones al día de la pelea. Es muy probable que mañana —por hoy— se integre al grupo Héctor Patri, el campeón argentino minimosca, quien procurará darle mayor velocidad a los desplazamientos de Sergio".**

En el campamento panameño todo es tranquilidad, aunque sus colaboradores dejaron entrever que existe inquietud por saber "qué hará" Palma, y eso quedó corroborado al "espiar" anteayer sus movimientos.

Como lo expresara reiteradamente desde su llegada a Córdoba, el desafiante expresó que **"el viernes verán al verdadero Luján. Una cosa es el entrenamiento y otra un combate por el título".**

Con respecto a la organización del espectáculo todo marcha muy bien. **Juan Carlos Lectoure** informó que **ya se ha vendido el 25 % de las 16.000 localidades puestas a la venta,** lo que le provoca un marcado optimismo.

Ante un deseo de suerte del cronista, el promotor contestó irónicamente que **"ya he hablado con San Pedro para que no llueva".**

Por lo demás, la provincia toda comienza a vivir ansiosamente los últimos días que restan para la sensacional pelea.

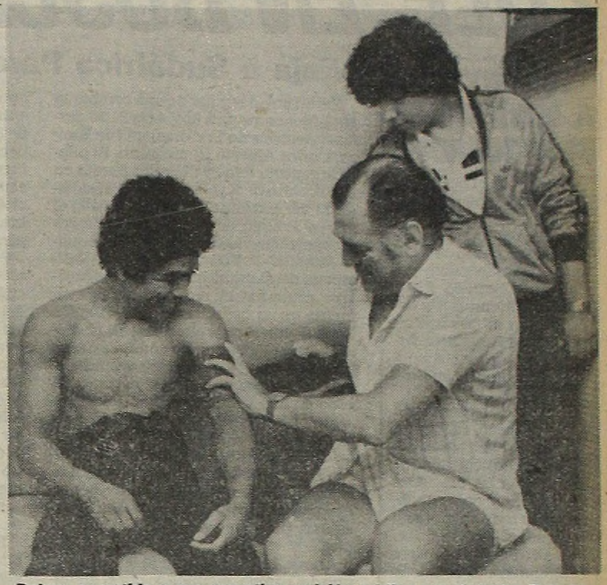

Palma, sometido a una exaustiva revisión médica por el doctor Paladino.

WILFREDO GOMEZ QUEDO EN DEUDA CON EL MUNDO

SAN JUAN DE PUERTO RICO, 11 (EFE).— Wilfredo Gómez, el campeón mundial de los supergallos (versión Consejo) reapareció tras cinco meses de inactividad derrotando por nocaut técnico en el séptimo asalto a su compatriota José "Speedy" González, luego de mandarlo a la lona (con cuenta de protección) en el round anterior.

Gómez, que pesó 58,100 kilogramos, igual que su rival demostró que está fuera de forma y lejos del púgil veloz y decidido que todos conocen. Por lo pronto se encuentra bastante alejado del tope máximo de su división (55,339 kg).

La concurrencia, unas 6.000 personas, no se retiró satisfecha con la labor del campeón, quien deberá exponer su corona el próximo 19 de febrero en Miami frente al norteamericano Mike Ayala, primero en la clasificación.

● PINTOR Y SU MANO

MEXICO, DF, 11 (EFE).— El boxeador mexicano **José Guadalupe Pintor,** campeón mundial de peso gallo, fue sometido con éxito a una intervención quirúrgica para extraerle la placa de vitalium que unió el cuarto metacarpio de la mano derecha.

Dicha placa fue colocada para unir el metacarpio, seccionado en dos partes a causa de una fractura que se complicó con una seudoartrosis que impedía la osificación en el lugar de la lesión.

El doctor Horacio Ramírez Mercado, jefe de los servicios médicos de la Comisión de Boxeo de esta capital, expresó su confianza en que ahora sanará definitivamente la mano

"MANO DE PIEDRA" ESTA HECHO UNA PINTURITA

PANAMA, 11 (AFP).— El ex campeón mundial liviano y welter, **Roberto Durán,** se encuentra en **"inmejorables condiciones"** para el combate que sostendrá el 30 del corriente en Las Vegas frente al portorriqueño **Wilfredo Benítez,** por el título mundial de los medianos junior (CMB) que ostenta este último.

Así lo afirmaron aquí sus técnicos al regreso de la **Isla de Coiba,** donde **"Mano de Piedra"** se entrenó por espacio de un mes. Los conductores del ídolo panameño sostuvieron que éste alcanzó una condición física sencillamente **"impresionante"** y hasta dijeron que temen que se "sobrepase de entrenamiento". En razón de ello el ex campeón suspendió por unos días su práctica habitual de guantes.

Uno de los técnicos, **Néstor Espinoza,** declaró que **"los aficionados verán otro Durán en la pelea del 30. Se sorprenderán de su cambio técnico".**

● GANO "EL SALSERO"

SAN JUAN, Puerto Rico, 11 (AP).— El portorriqueño **Alfredo "El Salsero" Escalera,** ex campeón mundial liviano junior, venció aquí por decisión unánime en diez asaltos a **Clemente Muñoz,** campeón welter junior de Islas Vírgenes.

Escalera, quien intenta ahora buscar una pelea por el título mundial welter junior, envió a su oponente a la lona en el octavo asalto.

Escalera pareció cansarse en los asaltos finales y en el noveno fue golpeado fuertemente con jabs de izquierda por Muñoz, pero logró sobreponerse.

¿TENDRAN QUE VOLVER CAMINANDO?

BOMBAY, India, 11 (EFE, ANSA, DPA).— Pakistán y Alemania Federal disputarán la final del Campeonato Mundial de Hockey sobre césped, luego de imponerse en semifinales a Holanda y Australia. Argentina quedó relegada al último puesto al perder con España mientras que los jugadores polacos tienen una preocupación mayor que el torneo. Sin fondos y deseosos de volver a su tierra no saben cómo lo harán. Se sienten abandonados y están buscando una solución. Ya sea por aire, mar o... caminando.

● TRISTEZA Y DESALIENTO

La selección de Polonia salió de su país el 9 de diciembre. Cuatro días antes del golpe de estado. En la India se quedaron sin dinero y la línea oficial de aviación de su país, **LOT,** no cubrirá nuevamente la ruta asiática hasta marzo.

Por eso se apersonaron al consulado polaco en Bombay, con la esperanza de encontrar una solución. Imposible porque no tiene una moneda.

Como el campeonato ya terminó, se encuentran "anclados" en Bombay y sin saber qué hacer. Incluso pensaron en jugar a la lotería, con la ilusión de ganar lo suficiente como para poder regresar. Ahora, más realistas, hablan de viajar durante un día y medio desde Bombay a Nueva Delhi en tren y de ahí esperar que algún avión parta para Moscú. De la capital soviética a Varsovia volverían a utilizar el ferrocarril porque es más barato. Por supuesto que harían la travesía en los modestos bancos de madera. Y confían en que los soviéticos los dejarán subir a sus aviones sin cobrarles un peso. De lo contrario tendrán que ponerse a caminar como si fuesen monjes tibetanos.

● ARGENTINA ULTIMA

España derrotó a Argentina por 3-0 y el seleccionado sudamericano quedó postergado al último puesto. Los españoles ya habían vencido a los argentinos por 2-1 durante la disputa del grupo eliminatorio.

● FINALISTAS

Pakistán venció a Holanda por 4-2 y **Alemania Occidental** se impuso a Australia por 8-5, clasificándose para definir el título de campeón. Este encuentro concluyó igualado 3-3 en el tiempo reglamentario.

BOCA QUIERE SER EL REY DEL ATLETISMO

Boca Juniors no solo es fútbol. También está el atletismo. Hasta ahora incipiente. Pero con intenciones de crecer aceleradamente, por eso la entidad intenta conformar un poderoso equipo.

En principio Liliana Mariel Góngora, bicampeona Sudamericana Juvenil, está a un paso de integrarse a la institución. Otros candidatos a representar a Boca son Omar Ortega y Raúl López.

● RECORDS EN NATACION

Maren Metschuk, de Alemania Occidental, mejoró el record mundial de los 50 metros libres con 25.28, mientras que su compatriota **Ute Geweninger** batió el record mundial de los 200 pecho con 2.26.17, durante un torneo internacional de pileta corta realizado en Gainesville, Estados Unidos. Los equipos **femenino y masculino de Estados Unidos** en 400 cuatro estilos fijaron nuevos topes mundiales con 4.06.95 y 3.40.82 y el canadiense **Victor Davis** estableció la plusmarca de los 200 pecho con 2.11.54.

NADIE PUDO AGUANTAR EL EMBALAJE DE CHIZU

BAHIA BLANCA, 11 (De nuestro corresponsal). — El joven y fogoso pedalista local, **Omar Chizú,** haciendo prevalecer nuevamente su poderoso embalaje, consiguió ayer una espectacular victoria en el autódromo de esta ciudad. La carrera que fue organizada por la delegación local de FOECYC, fue protagonizada por un importante grupo de corredores de las categorías superiores de toda la zona.

El autódromo local que en los últimos tiempos ha sido ocupado por el ciclismo fue escenario de un interesante y variado espectáculo. Las **"Dos Horas Individuales"** fueron presenciadas por una llamativa cantidad de aficionados.

Aunque generalmente se rodó en un solo y compacto pelotón, la prueba tuvo en diferentes instantes matices cambiantes como consecuencia del fuerte ritmo impuesto desde su iniciación.

Clasificación final: 1°) Omar Chizú, 57 vueltas; 2°) Omar Marchz; 3°) José Mérida; 4°) Walter Giambeluca; 5°) Luis Olivieri; 6°) Hugo Flores; 7°) Atilio Maina; 8°) Eduardo Sánchez y 9°) Juan Caballero.

CLUB ATLETICO BOCA JUNIORS

VENTA DE ABONOS A PALCOS Y PLATEAS

Se comunica a los asociados que deseen adquirir abonos a Palcos y Plateas para la temporada 1982 que los sobrantes se encuentran en venta y que los precios son los siguientes:

PLATEAS

SECTOR	PLAN CONTADO	PLAN CUOTAS
A-B-L	$ 3.000.000	2x 1.900.000 - 3.800.000
C-D-E	2.250.000	2x 1.450.000 - 2.900.000
F-G-H-I-J-K	$ 1.260.000	2x 800.000 - 1.600.000
Damas y Vitalic.	$ 750.000	2x 400.000 - 800.000
PALCOS:	$ 30.000.000	2x 19.000.000 - 38.000.000

La adquisición puede ser efectuada hasta el 30-1-81 en el horario de 13 a 19 horas en los días hábiles y de 9 a 12 los días sábados.

INFORMES Y PAGOS

Brandsen 805

Of. de Plateas - 362-2260/2361

LOLE, EN BUSCA DEL GRAN ANHELO

"JOHNNY" VA A DEBUTAR EN EL AUTODROMO

CARACAS, 11 (AFP).— El venezolano Alberto "Johnny" Cecotto, el campeón mundial de motociclismo en 350 cm3, será el segundo piloto del equipo brasileño Fittipaldi en Fórmula 1 y debutará en el "Gran Premio de la República Argentina" que se disputará el 7 de marzo en Buenos Aires.

El periódico caraqueño especializado en deportes, "Meridiano" dio a conocer la noticia aunque señaló que las gestiones aún no han culminado, pero que todo hace presumir que se llegará a un total acuerdo. Cecotto acompañará al brasileño "Chico" Serra

Viaja a Sudáfrica Para Arreglar Todo y Probar la Máquina

En un vuelo regular de una compañía sudafricana partirá hoy a las 21.30 desde el Aeropuerto Internacional de Ezeiza, Carlos Alberto Reutemann. El piloto argentino tiene ya la mira puesta en el cuircuito de Kyalami, donde el sábado 23 del corriente, se llevará a cabo el "Gran Premio de Sudáfrica", primera competencia válida para el Campeonato Mundial de Fórmula 1. El viaje anticipado del santafecino tiene como objetivo principal el readaptarse nuevamente en la conducción del Williams FW07C, con el cual afrontará las primeras carreras y al que no conduce desde que perdiera el Campeonato Mundial a manos de Nelson Piquet en octubre pasado en Las Vegas, Estados Unidos.

Por otra parte, Reutemann conversará largamente con Frank Williams luego de los acontecimientos que ocurrieron en el mes de noviembre cuando "Lole" anunció su retiro y posteriormente, luego de arduas tratativas, decidió continuar, pero con ventajosas condiciones.

Ahora Reutemann será el número uno del equipo, secundado por el finlandés Keijo Rosberg y recibirá todo el apoyo de su escudería. De la reunión entre Reutemann y Williams (hace más de dos meses que no se encuentran) deberá surgir el acuerdo definitivo para la firma del nuevo contrato ya que hasta el momento solamente hay una aceptación verbal por parte del argentino sobre las condiciones ofrecidas por su empleador.

Se da por descontado que tras esa reunión, se podrá conocer en detalle cuáles habrán de ser las obligaciones del argentino dentro del equipo; cuáles los compromisos contraídos para con él por Frank Williams y también las exigencias que deberá aceptar el finlandés Keijo Rosberg, como segundo piloto de la escudería.

Reutemann no quiere volver a aceptar algunos "errores" que lo privaron de la obtención del título. Eso se lo advirtió claramente a Williams telefónicamente antes de acceder a continuar compitiendo y el constructor, finalmente, parece haberlo comprendido.

Reutemann, que llegó anoche a la Capital, finiquitará antes de su partida, algunos contratos publicitarios. Para el santafecino, será la undécima temporada en la categoría máxima, y según su criterio, será casi imposible que se repitan las condiciones favorables del año anterior.

Reutemann tendrá este año el número 5 en su Williams, de la misma forma que Nelson Piquet lo tuvo en su Brabham el año pasado. Si la historia vuelve a repetirse, podría lucir el número uno en 1983. Claro que para eso, debe ganar un campeonato que será difícil como nunca.

En una escala de valores, "Lole" situó primero a Renault; segundo a Ferrari; tercero a Brabham y cuarto a Williams. Los tres primeros utilizarán motores Turbo en la próxima temporada, por lo que tendrán indudable ventaja sobre el Cosworth que seguirá impulsando al Williams.

En ese sentido, Reutemann deberá aprovechar al máximo los circuitos trabados para cosechar puntos. En Kyalami, circuito ubicado a más de mil metros sobre el nivel del mar, los Turbo estarán como peces en el agua y llegar entre los seis primeros ya será un mérito muy grande.

A FERRARI EL FRIO LE PUSO FRENO

MODENA, Italia, 11 (AFP).— La terrible ola de frío que se abatió sobre Europa puso abrupto fin a los ensayos de los nuevos autos Ferrari 126/C2 de Fórmula 1 que se realizaban en el circuito de Fiorano desde hace tres días. Con uno de ellos, el canadiense Gilles Villeneuve, pulverizó todos los records en el segundo día de pruebas, estableciendo 1m07s10/100.

Las pruebas permitieron comprobar las virtudes de los nuevos vehículos diseñados por el inglés Harvey Postletwaite, que los expertos consideran como los primeros Ferrari que se benefician con el "efecto suelo".

AVISOS AGRUPADOS AVISO

PERSONAL PROFESIONALES TECNICOS EMPLEADOS OPERARIOS PEDIDOS Y OFRECIDOS

CONSORCIO OBRAS CIVILES ATUCHA II

Necesita:

- OFICIALES ARMADORES
- OFICIALES CARPINTEROS

Con posibilidades de alojamiento en obra (campamentos). Presentarse: Lunes a viernes de 7 a 17 hs. con Libreta de Aportes y documentos de Salario Familiar en:

OBRA ATUCHA II
DISTRITO ZARATE - PCIA. BS. AS.

AYUDANTES

Para tareas varias obra vial. Presentarse con libreta fondo desempleo de 8 a 18 hs. en:

Avda. Garay
y Virrey Cevallos
CAPITAL

COMPRAS Y VENTAS EN GENERAL

URGENTE VENDO
Superpuesta Marinera $ 349.000
Dormitorio Cdor. Placard $ 490.000
Cocina Lavarropa Maq/coser $ 250.000
Heladera $ 490.000 - TV $390.000
Cama de 1 Plaza $ 85.000
2 Plazas $ 145.000

CASTAÑARES 1375
Capital (altura Asamblea 1000)
Parque Chacabuco

OPERARIOS PARA LIMPIEZA
Zona Villa Bosch de 7 a 11 y 13 a 17 hs. (personal masculino y femenino)
Se ofrece:
Buen sueldo Premios
Beneficios sociales
Presentarse en:
GRANADEROS 865
(alt. Gaona y Boyacá) Barrio Flores de 8 a 12 y 14 a 18 hs. con CI y DNI
NO ES AGENCIA

ORO PUEYRREDON 145, LOC. 11
$ 145.000 GR. C/B (FRENTE ESTACION ONCE) SABADOS ABIERTO

ORO ESQUIU 941 POMPEYA $ 650.000 x ALH. ANT. C/B FRENTE A LA IGLESIA · SABADO · ABIERTO

ORO CHACARITA
$250.000 Alh Ant./Rcto. Póliz.

ORO POMPEYA
AV. SAENZ 1169 Loc. 33
SUPERO CUALQUIER OFERTA

ORO BME. MITRE 2781 a mts Pueyrredón
Plata Brillantes Alhajas Antiguas
TASACION INSUPERABLE

ORO $ 380.000
Por gramo Alhajas antiguas
Av. Rivadavia 4963 Loc. 35

A Plaza Once
ORO $ 375.000 gramo
Alhajas antiguas
Joyería
SARMIENTO 2840 Y PUEYRREDON

ORO
EN ONCE
P/GRS. $ 365.000 En alhajas antiguas.
JUJUY 116 A una cuadra de la plaza

ORO JC
En Alhajas Antiguas $ 365.000 AV. CORDOBA 2314.

ORO
alhajas antiguas $ 365.000 *BRILLANTES*
CORDOBA 2021

ORO BME. MITRE 2770 CP
BRILLANTES, PLATA, ALH. ANT. A pasos
PAGAMOS UN ADIC. EN ALH. Pueyrredón

ORO POMPEYA
Av. Sáenz 946 Loc. 11
(Galería Monumental)
SUPERO CUALQUIER OFERTA

ORO PUEYRREDON 512 CP
CASI ESQUINA CORRIENTES
SUPERAMOS
CUALQUIER PRECIO Y PAGAMOS UN ADICIONAL POR HECHURA

ORO Corrientes 5233 y Canning
Galería Galecor L. 17
$ 750.000 Al.An. c/b

ORO ARTIGAS 92 - LOCAL 24
Frente Plaza Flores-Supero ofertas
Alhajas y brillantes. Tasaciones gratis 9/20 hs.

ORO SAN MARTIN NADIE PAGA MAS
GALERIA COLONIAL LOC 26 (Fte Estación)
Alh. Antig. Plata Brillantes

EL TRUS COMPRA ORO $ 400.000 x Gr. c/b - Rescato Pólizas
RIVADAVIA 2219

ORO BME. MITRE 2715 a 1 cdra. Pueyrredón
Plata Brillantes Alhajas Antiguas
MAXIMA COTIZACION EN ONCE

PZA. ITALIA ORO
Supero Ofertas - Rescato Pólizas
AV. SANTA FE 4096 LOC. 27

ORO PRIMERA JUNTA
Plata - Brillant - Alhaj. Antig.
Consúltenos !! Nadie paga más
Rojas 59 a 1/2 cdra. Rivadavia

ORO CONSTITUCION
Dentro Est. $ 790.000 x Gr. en Alhajas Antiguas C/Brill. BRASIL 1128 Loc. LyL

AVELLANEDA ORO
$ 590.000 Oro 18 Kl a. a. Brillantes Plata Antig.
AV. MITRE 177 — Avellaneda
de 9 a 20

ORO PERFUMO en ONCE
$ 400.000 Oro 18 Alhajas Antiguas
RIVADAVIA 2972

ORO-POMPEYA $ 365.000 En Alhajas Antig.
AV. SAENZ 937 · L. 25 Sábados Abierto

ORO LA RECOVA DEL ONCE
Superamos toda oferta
AV. PUEYRREDON 95

Compro Alh. Antig. de
ORO
Cotización Internacional
Joyería "EL TASADOR" CP
ESMERALDA 610

Alhajas Antiguas de
ORO
BRILLANTES
COTIZACION INTERNACIONAL
Pagamos x gr. ó como Alhajas si están en buen estado
ESMERALDA 673

PIEL - VENEREAS - GLANDULAS
Dr. Jaime Itzcovich (Médico)
De 9 a 12 y 15 a 19.30 hs. Ambos sexos
CORRIENTES 1250 8° "L"
T.E. 41-5665 y 35-0907

VENEREAS
Urinarias - Piel - Glándulas
Dr. O. Brizzio (Médico) - 49-1525
9-12 y 15-20 hs. Sábados 9-12 horas
Bmé. Mitre 2105 - (Congreso)

GLANDULAS-VENEREAS
PIEL. Dr. Brito (Méd.) 9-19 hs.
Corrientes 1438 2° "E"
46-8194 Est. Subte Uruguay

VENEREAS - GLANDULAS PIEL - VIAS URINARIAS
Dr. Cortondo (Méd.) - 15 - 21 hs.
Sábados 9 - 12 hs.
Saavedra 22 - P.B. "B" 48-0401
(Plaza Once)

VENEREAS - URINARIAS - PIEL
Dr. MORALES - Médico
Lunes a viernes 10 a 12 y 17 a 20 hs.
RIVADAVIA 3132 - ONCE

AVISOS CLASIFICADOS

1 CASAS (Cpra. - Vta. - Alq. - Perm. - Transf.)

COMPRAS

A COMPRO casa o cualquier tipo de propiedad zona Palomar Haedo Norte o Caseros 751-0152 de dño directo

VENTAS

BANFIELD OESTE vdo. casa con parque y dpto. con local 6 x 9 doble cochera, tel. gas. Almañuerte 964.

CASA c-lote $ 52 mill. hay facilidades calle Freud 675 Temperley alt. Pasco 2800.

CASA premoldeada a desarmar. Tres Cruces. Rafael Castillo.

CASA material terreno 10 x 20 Río Galardo y Charcas visitar sab. y dom. Morón Barrio San José.

CASA quinta Benavidez 10.000 mts. 2 c. Panamericana pileta. Quincho, perque. Av. Benavidez Esq. Paraguay 571-6138

CASA 2 locales 120 m2 edific. y fdo $ 300 mill. Belgrano 370 Longchampa todos los días de mañana.

CASTELAR oport. líquido urgente casita americana 2 amb. T 10x28 arbolado $ 35 mill. y fac. Los Incas 2307 1°.

CHALET Del Viso liv. com., 2 dorm., patio cubierto coc., y baño terreno. 12x48. 552-8559.

CHALET Derqui parada "Las 3 rosas" 3 dorm., coc. baño, garage parque, parrilla arb. c/fac. gran op. 657-0559.

DUEÑO vende s/R 3 km 39,500 Barrio Parque prop. priv. "Sta Amelia". T/los serv. Amplias comodidades. Tel.: 642-5930.

ITUZAINGO: cerca estac. regia casita mixta amplio terreno acepto coche en pago. T. $ 58 mill. 612-6467.

LOMAS ZAMORA 2 dorm. cocina cdor. cochera 50 ctas. $ 4 mill. fijas entrega c-3 ctas. pagas 659-3520.

MUNRO 4 amb. amplios 2 amb. al fondo Tel. c/ todos l/serv. Dueño vende o pta. menor valor. 762-5217.

OPORTUNIDAD Chalet 4 amb. Seguí 1525 Adrogué Sra Mercedes.

PART. casita s/ ruta 4 cdrs. estac. $ 25 mill y facil o pto. coche o terr. Paraguay c/Perú y Chile. Guernica.

SAN ANTONIO DE PADUA casa 4 amb. jardín patio 140 mill. 67-6128.

VDO casa c/ terreno frente a Estación Derqui 33-9725

VDO casa por viaje Quilmes Oeste 2 dorm., cochera y jardín 150 mill 252-5982. Lugar de privilegio.

VDO casa San Justo 3 amb., gas cloacas Tel. 651-1998 ó 821-3891

VENDO casa en Stgo. del Estero o permuto por similar en gran Bs. As. 247-7763.

VERSAILLES casa grande c/patio parque, terraza 290 mill. Tomo Dpto., parte de pago 567-6055

ALQUILERES

CASITA c/parque Los Cardales p/vacaciones llamar lunes 743-5488 19 hs.

DÑA. parte de casa 5 amplios amb. bño. tel. uso com. of. S.del Estero y C.Calvo 255-0634 de 12 a 22 hs.

PERMUTAS

CHALET ideal 2 flias. c/pileta por casa en Cap. lun. a vier. 825-8083

TRANSFERENCIAS

TRANSFIERO casa F. Varela m/bien ubicada bajo adentro consulte Tel. 247-4860

2 DEPARTAMENTOS (Cpra. - Vta. - Alq. - Perm. - Transf.)

VENTAS

BARRIO Norte 1 amb. con moquet coc. y bño. completo contra frente 826-3958

DEPTO. 4 amb. Av. San Juan 2337 1° piso "2" con teléf. Tel: 941-2874.

DEPTO. grande 2½ amb. c/tel. y toda comodidad vdo. Azcuénaga 384 2° D tel. 48-9642

DÑA. directa comparte departamento con señorita empleada y responsable llamar. 632-3225.

DÑO. Frías 227 3° K 87 mill. 1 amb. muy luminoso balcón a la calle coc. gde. 2 C Sub B V.sáb.

FLORESTA 2 amb. tipo casa sin gastos 110 mill. Segurola 2070. 566-4014.

LOMAS DE ZAMORA: 2 dormit. coc. comed. cochera 50 cuotas de $ 4 mill. fijas entrega c-3 cuotas 659-3520.

LUGANO 1 y 2 edificio 144 7° B 3 amb. teléfono nuevo $ 220.000.000. 91-8339.

VENDO DEPARTAMENTO

en Barrio Norte, 3 ambientes a la calle con dependencias, lavadero y balcón.

Tel. 45-5541, de 21 a 23
Sr. Juan Antonio

VILLA DEL PARQUE dueño dpto. tipo casa p-2 flias. 2 baños, 2 dorm. c-terraza y galpón. Argerich 2370 Cap.

ZONA CENTRO

Vendo departamento de dos ambientes en duplex, a la calle, con moquette y teléfono. En buen estado. Llamar al

Tel. 45-5541, de 21 a 23 horas
Sr. Juan Antonio

ALQUILERES

ALQUILO depto. 2 amb. Particular Tel. 87-3810 15 a 21 hs.

ALQ. depto. amoblado 981-7428

ALQ. depto. 2 amb. tel. falta pintura ver Venezuela 454 1° Dto. 31 Cap. todo el día

ALQ. o vdo. 3 amb. dño. (sin indexar) Villegas 1858 Dpto. 2 Haedo Norte

BARRACAS 3 amb. c/Dependencia tel. alq. 362-9654

DEPTO. alq. dorm. cdor. coc. y baño $ 700.000 s/depósito partic. Asunción 4567 Espeleta

DÑO. alq. depto. 2 amb. baño. coc. lav. c/tel. Virrey Olaguer y Feliu 3046 Belgrano R. de Lujo 552-6895

HAEDO dño. alq. depto. 3 amb. amplio Rosales 843 659-2182 $ 1,3 mill.

PEÑA Y AYACUCHO

1 ambiente con teléfono

Tel. 42-0293

TALCAHUANO Y SANTA FE

Dos ambientes amplios

Tel. 42-0293

PERMUTAS

DUPLEX: Villa María (Cba) 3 dorm. c/patio y cochera por casa o dpto. Cap. o Gran Bs. As. 659-4463

3 TERRENOS Y LOTEOS (Cpra. - Vta. - Perm. - Transf.)

VENTAS

BRANDSEN vendo o pto. terrenos (2) sc/estac. 100 mts. ruta, luz, arbolado, 941-1609.

CHASCOMUS lote 207 m2 escriturado $ 10 mill. Fac. frente al campo de golf. 204-3560. Daniel.

CORDOBA lote lago San Roque $ 1300. Urgente p/viaje. Freud 675. Temperley Alt. Pasco 2800.

CORDOBA Dique Los Molinos, 2 lotes 1499 m2 escucho ofertas 91-0469.

DAIREZUX 200 hectáreas con facilidades excepcionales fac. todo en cuotas 826-3958

DUEÑO vendo 2 lotes en La Reja grande partido de Moreno 6 cuadras. Av. Gaona Tratar: 88-3912.

EN MORENO dño. alq. 2 ½ has. tierra alta cualquier cultivo subdividida en lotes de 1000 mts. 87-6860

FRACCION única panorámica asfalto, 130 mts. 15.000 m2 colect, luz, cualquier destino zona Pilar Guido Spano 3541 - 765-2793. Carapachay.

GUERNICA dueño vende 536 m2, a 9 c. est. 5 mill. 632-4188.

ISIDRO CASANOVA terreno esquina vendo o permuto por Renault 12/75/76. Victorino de La Plaza 1279. Rafael Castillo.

ITUZAINGO casa material 3 amb. Terreno 10x30 $ 32.000.000 y cts. Los Incas 2307 1° Castelar 628-3592.

LOTE CARLOS Spegazini 10x35 mts. a mts. asf. id. fines de semana $ 8 mill. Lacarra 451. Ex 6 depto 3 Cap.

LOTE Ruta 3 km 700 Barrio Apolo o pto x camioneta B. Est. Sr. Mendoza 941-3357.

LOTE S.A. de Padua 10x40 mts. Luz, asf., gas y cloacas. Dardo Rocha. J.B. Alberdi Tel.: 99-5435.

LOTE 20x46 c/premoldeada T. $ 50 mill. zona Monte Chingolo. Tratar Cazón M 2040. M. Chingolo.

LOTE 2000 m2 zona residencial. San Antonio de Areco o pto. Ana 208-2718.

LOTES PRECIO fijo mens. s/índex. Guernica R 2 10 anticipo ctas. Luz colectivos. Tel.: 38-9248.

LOTE esq. F.Varela asf. luz o pto. lote S.Clemente o depto. 1 amb. Cap. 255-0634 de 12 a 22 hs.

LOTE 500 m2 c/u B. Arco Iris Merlo 37-9625

MAR DE AJO lote 400 m² s. Francisco Lacarrera $ 90 mill. Planos aprobados, Rosales 843, Haedo. 659-2182.

MAR DEL PLATA Sierra de los Padres. Vendo o permuto lote 20 mill. 624-1838.

MAR DEL TUYU Av. Costanera c/calle 84 y Av. 86. Lote 17x40 mts. 247-5643.

MARQUESADO regio lote, 6 cuadras playa, cerca confitería, urgente. Tel. 755-9862.

OPORTUNIDAD Lote 10x27 en Ituzaingó 30 mill. Hay facilidades. Pedernera 304. El Palomar.

PILAR 4 lotes 3 cuadras Panamericana vendo o permuto Interno 361. Sr. Palacios. Tel.: 32-3036/39.

SAN ISIDRO stud 15 boxes con chalet y mejores 4 cuadras del Hipódromo 826-3958

TERRENO en Fcio. Varela barrio Pico de Oro 10x30 Tratar Paseo Colón 524. Portería.

TERRENO Mar del Plata B° 1200 m2 esquina 781-1177.

TERRENO c/casa Cervantes 1551 Zona C2 Foot 2 vendo o alq. 743-5488 lun. 11 a 19 hs.

URGENTE terr. en Mar del Tuyú exc. ubic. pleno cent., 5 c. del mar. 15 x 50. T.: $ 35 mill. TE.: 204-2823 de 17 a 21.

URGTE. dño lote 10x30 mts. en Berazategui agua, cte. luz pavimento colec. T.$ 33 mill. amplias fac. 46-4651

VENDO lote balneario Reta 1.000 m2 Oportunidad 9 de Julio 2272. Libertad Merlo.

VENDO lote cerca cruce Varela. 201-3527.

VENDO lote en B. Las Campanillas en Libertad 11x42 alambrado frente a escuela y colectivo luz eléctrica sobre la vereda. Tratar Varela 440 Cap. $ 8 mill. o con facilidades.

VENDO terreno 10x20 con pieza de material 4x4 agua y luz en Lincoln y Finochieto La Blanquita. Merlo 762-2083.

VENDO 2 terrenos en Mar del Plata a 50 mts. del mar o permuto por auto T $ 19 mill. Humbolt 730 Ramos Mejía.

PERMUTAS

TERRENO Tristán Suárez x Fiat 600 o estanciera llam. de 6 a 14 hs. Tel.: 922-5808 y de 14 a 22 al 922-9676.

VENDO o permuto 2 terrenos, en Resistencia Chaco por similar Gran Buenos Aires.: 658-1624.

6 SOCIOS Y AVISOS AL COMERCIO

ASOCIO dueño terreno o garaje c/telef. z/San Cristóbal 242-8991.

BUSCO participación en oficina de Barrio Norte a Quilmes al tanto% de mi actividad Sr. Enrique 250-2797.

TENGO en Quilmes casita c/teléf. apto oficina ventas elementos decoración y construcción busco socia. o pequeño aporte: 250-2797.

7 NEGOCIOS E INDUSTRIAS (Cpra. - Vta. - Alq. - Perm. - Transf.)

VENTAS

CARNICERIA en importante mercado 2 puestos c/tel. 500 kg. semanales Sr. Mario 361-5894 o alq.

FDO. comerc. hotel 18 hab. habilitado trabajando oport. por disoluc. soc. bajo alq. 33-0666

KIOSCO en Av. Trabaja muy bien $ 2,5 por día TE. 941-8392.

KIOSCO varios rubros Lavalleja 505 14-24 hs.

LAS TONINAS dño. alquila bar excelente ubicación trabaja excelente Tratar 32-2411.

PELUQUERIA caballero c.gtía. comprobable de trabajo acepto vehículo parte pago Lavalleja 45 Castelar.

PIZZERIA restaurant oportunidad Carlos F. Melo 605 Boca.

POR ausentarme vdo. artículos de limpieza y kiosco c.facilidades TE. 26-4500.

ROTISERIA B. Norte trabajando bien vdo. urgte. 46-1652 de 11 a 19 hs.

VDO. almacen trabaj. m.b. visitar personalmente comprobable $ 28 mill. y merc. a balance Mendoza 4411 Florito.

VDO. mercadito Gervasio Posadas 2484 Munro

VENDO o permuto p.auto puesto de carne con máquinas Boedo 34 Puesto 40 Cap. Fed.

ALQUILERES

ALQ. carpintería por hora 35.000 la hora Gurruchaga 1716 Cap.

POOLES coloco a porcentaje en confiterías, pubs, whiskerías, clubes, etc. excelente negocio. TE.: 773-9227, por la tarde.

PERMUTAS

KIOSCO c/vivienda por coche 97-6780

TRANSFERENCIAS

TANDIL fdo. de comercio 500 m² hab. para entretenimientos (3 únic. hab.). TE.: 773-9227, por la tarde.

TRANSFIERO carnicería c/cámara frigorífica 25 de Mayo 610 Avellaneda

8 LOCALES COMERCIALES OFICINAS-DEPOSITOS (Cpra. - Vta. - Alq. - Perm. - Transf.)

VENTAS

KIOSCO lotería juguetería 70 mill. mercadería a balanza bajo alq. Dr. Belaustegui 2893 Cap.

MAQUINARIA taller encuadernación: Guillotina doradora tipografía Cizalla prensas $ 2.000.000 San Ignacio 2304 (Brandsen 2200) Ituzaingó 19/21 hs.

SAN JUSTO local con vivienda, garaje y terreno asfalto y colectivo muy comercial. Total $ 25 mill. 67-6128.

ALQUILERES

ALQUILO Esmeralda y Santa Fe local 8 mts. 2 en galería $ 800 mil p.mes Tel. 89-5488 8 a 16 hs.

LOCAL c.vivienda 3 amb. ó esp. p.taller y vivienda zona Pompeya alq. 91-4952.

NECESITO alq. local c. teléf. zona mercado Spinetto 942-8991.

V. MADERO: local c/tel. gas y FM. Tratar Tabaré 6438 Cap.

TRANSFERENCIAS

LOCAL verdulería frutería y envasados en gral. zona Pompeya 922-7395 de 8 a 12 y 19 a 21 hs.

TRANSFIERO local c. instalaciones c. o sin mercad. bijouterí martes a sábados de 16 a 19 hs. 628-5436.

9 MUEBLES Y MAQUINARIAS P/MEG. E INDUSTRIA (Cpra. - Vta. - Perm. - Transf.)

VENTAS

BALANZA Bianchetti 0 Km. 8.000 Kg. 826-3958

BATIDORA planetaria p.panadería y confitería semi nueva 632-2097.

CAMARA frigorífica 4x4 urgte. Mariano Acha 1132 TE. 52-2645.

HELADERA mostrador balanza 15 kgs. cortadora de fiambres eléctrica Sgo. Paul 2137 Lanús O.

HELADERA comercial c/vitrina 2 puertas 660-1565

HORNO batidora sobadora 247-7763.

MAQUINA grande p.hacer bolsas de polietileno Bernardo de Irigoyen 1422 TE. 27-0311.

MAQ. de pegar hidráulica Olden 471 Valentín Alsina.

MOSTRADOR fórmica de 2,80x2,80 teléf. 247-6190 de 7 a 10 hs y 20 a 22 hs.

MOTOR ½ HP monofásico 1425. RPM nuevo líquido urgte. 942-8164

PRENSA hidráulica metalúrgica 170T 4 columnas Almeyra 2578 (fondo) Lanús Este de 13 a 17 hs.

VENDO 12 mesas 40 sillas plásticas 1 máquina de café y compresor ventilador para salón calefón Orbis a botonera Asamblea 2439 Hurlingham.

PERMUTAS

INSTALACIONES completas de carnicería pto. por coche o vdo. Sr. Mario. 361-5894

10 MAQ. DE COSER Y TEJER P/EL HOGAR (Cpra. - Vta. - Perm.)

COMPRAS

COMPRO máq. de coser filar. pago bien al contado 23-2912

VENTAS

KNITTAX familiar automática 11 sin uso $ 900.000. 67-6779.

MAQ. de tejer Kniclatex buen estado $ 3 mill. 922-1539 Sr. Amilcar.

VDO máquina de coser Necchi con motor. Acevedo 2452 P.B. C Cap.

12 ALQUILER DE CAMIONES PICK UPS-FLETES (Pedidos - Ofrecidos)

OFRECIDOS

AUTOS al instante servicio permanente viajes al interior casamientos. Carabelas 295. 35-0749; 35-4965.

DISPONGO camión volcador 10T p. trabajo efectivo precio a convenir. Cartagena 1153 Morón 628-6336.

DISPONGO rastrojero 73 p-trabajo efectivo interior inclusive Anunciación 3412 Morón. 628-6336.

FLETES y mudanzas. 781-2832.

SE realizan fletes Cap. e interior $ 35.000. la hora Amoreti 3410 Ciudadela Sur. 653-9775.

13 RADIO - TV. - ACCES INSTR. MUSICALES FOTOGR. (Cpra. - Vta. Perm. - Service)

VENTAS

AUTO radio Motorola BGH a botonera c-consola y parlantes para Fiat 600 $ 250.000. Tel: 855-0786.

BANDONEON alemán buen est. Gabián 2625 Cap.

CAMARA Rollei seminueva Planar 1:3.5 (6 x 6) 7 filtros, 3 lentillas, 4,5 mill. 566-2082.

REGALO guitarrón vaquero "Mellow Strings" nuevo $ 750.000. Callao 741 1° 2 18-20 hs.

TV PORTATIL 20" semi nuevo líquido $ 490.000. Conesa 986 4° C. Cap.

TV b-n 20 pulg. $ 800.000. Cazón 2044 M. Chingolo.

TV portátil Admiral 17" perfecto funcionamiento $ 350.000. Conesa 986 4° C Cap.

TV Sony 14 pulg. color 5 meses de uso $ 3,5 mill. ctdo. y 2 bafles Zenith $ 600.000. Balbastro 2511 "B" Cap.

TV. funcionando bien $ 330.000. Moldes 2078 fondo.

VDO. equipo Calsel 15 W2 entradas y guitarra eléctrica Fabrison Total $ 650.000. Tel: 99-4413.

VDO. tocadisco con 2 bafles Toshiba estereo perfecto estado barato. 27-5029.

SERVICE

SERVICE TV inmediato todas las marcas garantía precio z/Once Centro Palermo Córdoba 2426 1° D. 83-3259

SERVICE de TV especializado en marcas no retirarnos a taller en el día c/garantía 68-4038

14 MUEBLES Y ART. DEL HOGAR (Cpra. - Vta. - Perm.)

VENTAS

CAMA 2 plazas estilo francés c.elástico imperial muy buen estado Chile 1507 3° Piso Cap.

CAMA 2 plazas y 2½ plaza, sillón, 4 sillas oport. Caracas 2085 Dpto 3.

COCHECAMA Blarritz y combinado Ken Brown M.Arcon 1400 Laprida 1941 6° 38 Cap.

COCINA de 1 hornalla Volcan de mesa $ 100.000. Alvarez 878 y De Pineo. Bernal Oeste.

COMEDOR Luis XVI comp. 8 sillas tapizadas cuero beige con 1 aparador TE. 71-4962.

DIVANCAMA 1 plaza 2 camas tapizado en cuerina seminuevo 941-1609.

DORMITORIO peteribí perfecto estado con cómoda. Escucho ofertas. 204-2823.

DÑO vde. artística lámpara, totalmente de bronce importada origen oriental escucho ofer. TE. 642-5930

HELADERA Siam. San Juan 818.

HELADERA 600.000 otra 900.000 liq. urg. Aranguren 1111 Cap.

JGO. dormitorio 1 plaza impecable $ 500.000. Ver incluso feriados. Ocampo 1099 2° C. Lanús oeste.

JUEGO DE DORMITORIO estilo francés, vendo, $ 700.000. Tel. 572-3913, después de las 16 hs.

JUEGO dormitorio francés nuevo C/marquetería repujada a mano. 566-2060.

JUEGO de 3 sillones buen estad. 600.000 Avda. Márquez 3150 Piso 4° 15 San Isidro.

LAVARROPAS Bendix automático en buen estado Rodríguez Peña 135 1° A Cap. 45-3247.

LUSTRA aspiradora Yelmo sin uso 430.000 Mercedes 819 Dpto 8 (esq. Gaona 4400).

MESADA nva p.coc. en fórmica 2,50 x 0,60 tiene pileta grifería y cajonera $ 1,5 mill. llamar TE. 855-2682.

MODULAR de lujo C/mesa y sillas y juego dormitorio. Salón 369 Dpto. 1 (casi Australia). Barracas.

OFICIALES pintores (3) c.herramientas Avda. Belgrano 1719 P. 3° E Lunes 9-10 hs.

OPERARIOS 20 a 30 años c.certificado de trabajo y doc. pres. 8 a 12 hs. en M. Acosta 1394 Avellaneda.

PLACARD 2 x 2 ½ mesita luz, cómoda espejo cama y colchón 2 plazas buen estado Salom 477 Barracas.

ROPERO mesa 6 sillas cocina trinchante y 2 garrafas 10kgs. en buen estado. Tel: 47-1913.

SEIS sillas de cocina y colchón Suavestar. Rosario 753 6° P. Dto. E. Capital.

SERENO p.atención de oficina nocturna preferent. jubilado Carabelas 295 Cap.

SOFA cama c.colchón una plaza $ 450.000 Tel. 542-7744.

URGENTE por ausentarme moderno juego de dormitorio, de Petiribí moderno, poco uso ropero de tres cuerpos 110 mill.653-3558.

URGENTE. Filia vde. muebles varios Emilio Mitre 45 PB Depto 4 caballito. Sábado y domingo.

VDO. sofa cama dos plazas y art. varios de la casa. Av. Las Heras 2352 10° P. 62. Domingo y lunes de 15 a 20 hs.

VENTILADOR de pie Oda. 680.000. 35-7293.

2 ARAÑAS de bronce 4 y 6 luces buen estado líquido urgte. 942-8164

2 ROPEROS tipo americanos 4 y 2 puertas y 2 camas gemelas de 1 plaza 629-5063 16 a 19 hs.

15 SERVICIOS VARIOS (Pedidos - Ofrecidos - Personales)

PEDIDOS

ATENCION cantantes melódicos p/grabación volumen 2 últ. cup. mart. y mierc. 11 a 21 hs. Lavalle 538 4° 107

BUSCO sra. jubilada p.matrimonio mayor a cambio de vivienda Argerich 2370 Cap.

CANTANTES melódicos p/grabación Vol. 2 martes y miérc. de 11/21 hs. Lavalle 538 1° 107. Cap.

COCINERA para restaurante o comedor de empresa muy competente c.referencias Pareja 3144 Dpto. B. Capital.

PERSONAS que deseen iniciar actividad comercial en horas libres ambos sexos 641-4771.

PROFESORA gimnasia Jazz necesito pres. Dupuy 1133 Pso. 1 Cap. (alt. A.Jonte 6000)

PROMOTORES de seguros c/cartera propia las mejores comis. de plaza pedir entrev. 50-2790

OFRECIDOS

Aire acondicionado instalación y service colocación Cap. e interior al 26-1717.

AIRE acondic. reparaciones, instalaciones, mantenimiento. 250-0763.

ALBAÑIL competente refacción en general, colocación de mosaicos, azulejos, cerámica. 26-1717.

ALBAÑILERIA en gral. azulejista pintura, plomería, frentista Pedernera 839 Cap. 624-7067.

ALBAÑILERIA en gral. frentista azulejista cerámicas plomería pintura y electricidad Pedernera 839 624-7067.

ALBAÑILERIA en gral. plomería y cerámica 34-3478.

ALBAÑILERIA plomería azulejista y pintura TE. 27-0311.

ALBAÑILERIA en gral, refacciones frentes revestimientos techados garantizados. Tel: 67-8971

ALBAÑIL, azulejos, cerámicas refacciones en gral. Te 93-9686

ANTENAS individuales y colectivas, instalaciones reparaciones y mantenimientos en Cap e Int. 26-1717

ANTENISTA instac. y reparación blanco negro y color colectivas presupuestos s.cargo TE. 68-4038.

AZULEJISTA cerámica frentista TE. 93-9686.

AZULEJISTA cerámica y refacción de albañilería 641-3319. Sra. María.

CHOFER taxi trabajo todo el día. 942-8930 habitación 7, llamar de 14 a 20 hs.

CHOFER registro profesional de Cap. casado. Solier 5986, Wilde.

CHOFER viajes interior y exterior registro particular e internacional 772-3397.

CHOFER taxi se ofrece. Tel 571-5398

COCINERO competente p.temporada se ofrece 86-2462.

COLOCADOR azulejos y cerámicas $ 40.000 el m2 83-2938 Sr. Cabral.

CONSTRUCCION y reparación de techos de tejas coloniales y francesas revestimientos trabajos de albañilería 621-0344.

CONSTRUYO dormitorios, comedor, coc., baño, material de 1ª, techos loza. 55 mill.. Tel: 240-0851.

CUIDO enfermos 611-7667.

DETECTIVE busca empleo. Recuero 5732. Laferrere.

DISC-Jockey, fiestas, cumpleaños y desped. y clubes. Tel: 568-5846.

ELECTRICIDAD en gral. reparación de artefactos eléctricos lámparas veladores etc. 361-7093.

ELECTRICIDAD instalac. reparac. indust. y domiciliares artef. del hogar 552-7406.

ELECTRICIDAD en gral. tableros, cableados, reparación en el día Llame al 26-1717

ELECTRICISTA reparac. en gral. gtido. de por vida TE. 941-6718.

ELECTRICISTA reparaciones instalo artefactos 99-1783 67-0071.

ELECTRIC. y mecánica del automóv. a domic. también afinación y puesta a punto 632-7395 551-5205.

EN OFICINA con centrales telefónicas hacemos reparaciones llaves, camb. de sitios 361-7093.

ENCERO viruteo pisos $ 8.000 m² y limpieza de casas 922-4027 - 771-3174.

GASISTA matriculado instalac. reparac. también plomería y electricidad 629-5432 y 551-5205

HAGO terminaciones al croche. Coronel Sayos 2473. Lanús Oeste.

HAGO colocaciones de vidrios espejos cristales TE. 33-4982 Sr. Luis.

HAGO decorac. y service balcones e interiores plantas tropicales y floreales fumigación 361-2018.

JOVEN con Fiat 600 nueve para trabajar en zona Norte uruguay 1143. 1° G Cap.

JUBILADO joven y activo P/todo trabajo. 601-0639.

MAESTRO pastelero Cap. o Pcia. Portela 3050 Lomas de Zamora.

MATRIMONIO para portería se ofrece solos 89-1758 pieza 50 Sra. Dominga.

MICRO 33 asientos P/recorrido de colonia, excursiones, transportes conjuntos musicales precios módicos. Loyola 122 Pta. alta (fondo).

PEDICURA manicura apl. uñas postizas, depilación c/cera precios accesibles. Tel: 70-4768. Mónica.

PEDICURO se ofr. p.consultorios ó entidades mutuales también a domicilio 93-8733.

15 SERVICIOS VARIOS (Pedidos - Ofrecidos - Personales)

OFRECIDOS

PERFORACIONES cualquier caudal colocación de bombas y motores bombas sumergibles plomería cloacas cañerías y cámaras piletas y desagües 621-0344.

PINTAMOS letras carteles, vidrieras. Tel 824-9858

PINTO casas deptos. patios persianas cortinas de madera y barnizo presup. gratis 93-7657 Jujuy 537 Cap.

PINTO casas y departamentos precios razonables 201-3527.

PINTO deptos. clínicas oficinas terrazas TE. 201-1385 26-7697 Feijo 475 Cap. Giménes.

PINTOR para casas y dptos. tratar Defensa 833 PB dpto. 2 ó al Tel: 241-1150. Sr. Héctor.

PINTORES prof. se ofrece p/trab. de int. x ext. 4 alleta prec. accesibles. Tel: 67-8880.

PINTOR letrista precios especiales para inmobiliarias 33-9725

PINTO Dptos y casa buen precio 88-3951

PINTURA en general dtos. y casas barato Av. Belgrano 2066 TE. 942-2868.

PINTURA en gral. empapelado enduidos 28-7697.

PINTURA en gral casas, deptos., locales precios razonables. 942-9372

PLANCHADORA se ofrece p/guardapolvos colegiales y profesionales. TE. 89-6934.

PLANOS municipales zona Oeste proyectos y dirección construcciones, facilidades. Los Incas 2307. Castelar Norte 628-3592

PLASTIFICO pulo viruteo arregio de parquet limpieza integral de obras casas y deptos. dgos. y feriados 89-9919.

PLOMERIA albañilería en gral. y gas pintura p.frentes c.silleta TE. 23-8719 208-3746.

PLOMERIA y gas albañilería en gral. Tel. 28-3559.

PLOMERO part. gas, destapes, pintura, albañilería, instalo y reparo cañerías y artefactos sanitarios. 631-7748.

PLOMERO partic. gas destapes pintura albañilería instalo y reparo cañerías artef. sanitarios 631-7748.

PLOMERO instalaciones, reparaciones grales., destapaciones, cloacas limpieza, tanques, responsabilidad garantía presupuesto anticipado 766-9758

PORTEROS eléctricos service y abonos, instalamos. Con garantía Llame al 26-1717

PORTEROS eléctricos sistemas de seguridad bombas de agua iluminación en general llamar al 26-1717.

PROFESOR de inglés cursos de verano todos los niveles. Voy a domicilio. Sr. Salvia Tel 49-8031/39 Int. 344

PROFESOR superior de música y guitarra dicta cursos elementales y de perfeccionamiento Tel. 89-4595

PULIDO y lustrado de mosaicos y mármoles 620-3930

PULIMOS y plastificamos parquets C/poliuretano, garantía, experiencia, rapidez. Consulte 612-0134.

PULO y plastifico pisos coloco parquets arregio flexiplast 922-7216.

REALIZAMOS trabajos de plomería y pintura en general. Tel: 47-9623.

REALIZO trabajos cerámica pintura, azulejos, albañilería en gral. Empapelados referencias. 45-5993

REFACCIONES plomería instalac. electr. bombas agua reparac. ascensores alfombr. empap. 92-6379 652-5472.

REPARACIONES gás., electricidad, agua, 70-2514

REPARE su casa o Dpto. herrería albañilería carpintería nosotros reparamos todo. No somos agencia los que trabajamos 41-6106

SALPICRE en 48 hs. económico (egresado de escuela Iggam) 201-4653.

SE HACEN trabajos de pintura frentes de piedra en gral. TE. 204-3560 Daniel.

SE HACEN trabajos de albañilería y pintura con garantía muy económicos 27-1405

SE OFRECE pintor por día o por tanto a precios muy económicos. Consultar al Tel. 601-9659.

SE realizan trabajos de plomería y pintura tel. 824-2477.

SEA USTED autor de canciones populares. Pongo música a su letra, grabo, en cinta y cassettes Tel 755-9738

SERVICE heladeras aire acondicionado trabajos garantidos Juan Carlos TE. 26-8495.

SEÑORA se ofrece p.cortar y pegar bolsas de polietileno 611-0016.

SEÑORA se ofrece para cuidar señora sola o matrimonio mayor con cama TE. 93-2224.

SEÑORA se ofrece 8 hs. diarias de trabajo para oficina clínica médica, hotel, lavadero 93-2224.

SRA. cuida ancianos.as partic. Jean Jaures 758 3° piso Sra. Carmen.

SRA. pedicura va a domicilio 247-6190 de 7 a 10 hs y 20 a 22 hs.

SR. se ofrece p. mantenimiento de edificios, plomería, gas y electricidad, dejar mensaje 628-5919 desp. 13 hs.

SUBCONTRATISTA, colocación de azulejos, terminación de obra en gral., y gas. c/ Matrícula 97-6682

TECHOS de chapas galpones tinglados depósitos cubrecocheras fabricamos arregiamos 252-0452 Kata.

TECHOS azoteas, terrazas, filtraciones, arreglos en gral., trabajos garantizados presupuesto por anticipado 766-9758

TOLDO de aluminio y acrilico m2 $ 300.000 completo y colocado Mariano Acosta 1265 TE. 613-5815.

TOLDOS de aluminio y acrilico M² $ 300.000 completo y colocado. Mariano Acosta 1265. Tel: 612-9378-613-5815.

TOLDOS aluminio poliester cerramientos reparaciones 923-0282.

TOMO trabajo al por mayor de soldaduras eléctricas y autógenas. Dispongo lugar 029-29114. Glew Sr. Pedro.

TRASLADO y cuido animales en mi domicilio 834-0642

VIAJE a Paraná, gualeguaychú. Rural 10 asientos TE 71-1513

16 COMPRAS Y VENTAS VARIAS

BOTAS y zapatos de goma 42½ delantal de goma para lavar auto líquido todo por $ 80.000. 567-3359.

CAMA ortopédica en perfectas condiciones. 42-9181.

CHATARRA caños maderas lonas etc. remato p-cierre domingo 10 10 hs. Gallo esq. Panamá V. Magdalena Libert.

COMPRO cilindros de gas de 45 Kgs. retiro a domicilio. 665-3049.

COMPRO radiadores calefacción y calderas. Tel: 601-5477.

CPRO. diarios archivo planilla cartón IBM revistas bol. kraff. retiro a dom. pago contado 91-3254

CUADROS de Spilimbergo año 59 litografía y reproducciones francesas y españolas. Tel: 71-4962.

ESTUFA a garrafa ventiladores de pie 20 pulg. Salom 477 Barracas

MATERIAL para laboratorio blanco y negro, guillotina papel y droga. Tel: 21-8789.

MESADA de mármol $ 300 mil, cochecuna desarmable $ 150.000 oportunidad. Cerrito 1073 Bernal.

PAULINA de compostura. Jaramillo 134 Rafael Castillo.

POR viaje vdo. todo tipo de ropas nueva y usada muy buena calidad poco uso. Av. Las Heras 2352 10° 62 Cap. Domin. y Lunes 15 a 20 hs.

PORTON de chapa 2 hojas 4 mts. por 3 de alto completo o pto. por valores. 802-1199.

REGLAS de madera de 1 mts. de guatambú anchas, stock. Estados Unidos 926 Cap.

TAPADO de piel sorro fueguino talle 44 Balbastro 2511 kiosco Cap.

TOLDO plegable aluminio 2,43 x 1,78. Tratar Belgrano 476 2° Piso. 33-2146.

TORQUIMETRO c/reloj encastre 1 pulg. por 160 kgs. s/uso. 297-1424.

TRAJES usados buen estado. 922-4027.

VDO sierra de carnicería estantería del mismo rubro. Pedro Echague 1302/— Cap.

VDO. CACHORRO Doverman 2 meses legítimo sin papeles $ 900.000. Tel: 250-2047.

VENDO chichillas machos p-pieles y reproductores $ 100.000 c-u 9 de Julio 2272 Libertad. Merlo.

VENDO toldo metálico excelente estado muy barato 3,60 x 2 mts. llamar 923-8770.

VENDO calesita nueva. Tel: 242-5014.

VENDO pino Brasil 3x3 1x6 2x12. Tel: 601-5477.

VENDO 2 rollos de polietileno p/consorcio 50 kilos a $ 1.100.000. total. 765-0895. Sr. Julio

VENTA y carga matafuegos precios esp. a consorcios cargas a dom. financ. 362-7954.

17 AUTOMOVILES PART. Y TAXIMETROS (Cpra. - Vta. - Perm. - Transf.)

COMPRAS

COMPRO FIAT 128 M75 ó 76 pago cont. part. únicamente. Avda. Márquez 3150. Pso. 4 San Isidro.

COMPRO auto cualquier estado y modelo pago muy bien al contado Tel.: 88-0296 Sr. Antonio.

COMPRO Renault 4 M72-74 al contado. 240-0851.

COMPRO Peugeot 504 ó Fiat 125 - 128 mod. 70/74 TE. 766-5786

PART. compra Fiat 128, Dodge 1500 ó Farlain 72 al 75, primera mano a part. 392-9043/¾—1, 18 a 19 hs.

VENTAS

AMBULANCIA vendo oportunidad excelente estado 10 puntos 772-6552.

AUTOAHORRO Dodge vdo. 7 ctas. pagas Larrea 5146 Villa Insuperable

BUGGI 75 caja de tercera capota, puertas y llantas especiales Muy bueno 7 mill. Amancio Alcorta 3733. 91-7598.

CAMIONETA Dodge 100 gasolero M/71 oport. 87-4149 M/buen estado.

CHEVROLET '67 súper Mariano Hacha 1132. Tel.: 52-2645 $ 6 mill.

CHEVROLET Special m 70 urg. Agüero 867 Cap.

CITROEN 1CB M'70 $ 4 mill. José Bonifacio 2354. Depto "C". Cap.

CITROEN 2CV 70 motor 0 km Chile 2482 2° piso A Cap. c/fac.

COUPE TORINO TS 71 ref. Grand Routier, llantas dep., estéreo, parl. Pionner. 15 mill y cuotas fijas. TE.: 773-9227, por la tarde.

COUPE Torino 68 buena Carlos Calvo 3912 pso. 3 A. Cap.

DODGE D. 200 buen estado 52-6617.

DODGE Polara 70 muy b/estado dño. 12 mill. Portela 273 (Rivadavia 7700)

DODGE 1500 m 71 $ 12 mill. y licencia p/taxi Lavalle 3096 Cap.

DODGE 1500 m 78 taxi Republiquetas 3675 Cap.

DODGE 1500 m78 chocado $ 38 mill. 802-1199

DODGE 1500 75 una joya Mariano Acosta 383 PB A Avellaneda Taxi

FALCON '69 vendo o permuto por Pick Up M'70 a 75 pago diferencia. Santa Rosa 4484. Laferrere.

FARLAINE muy buen estado vendo o permuto por Renault 12 diferencia a convenir. Paso 4491. Villa Insuperable. Matanza.

FIAT 125/73 dueño liquida urgente Mentruit 1801. Banfield.

FIAT 128 M72 part. Tel.: 642-3057.

FIAT 1500 filar. M/69 liquido hoy daría fac. 621-0344.

FIAT 1500 '69 perfecto Tel.: 750-9478.

FIAT 1600/71 motor 0 km. $ 6 mill y 6 cuotas fijas $ 500.000. Las Casas 3571. Alto Boedo 1800. Cap.

FIAT 600 dic 79 impecable, jamás chocado, c. accesorios. 13 mill y cuotas o perm. mayor val. dif. a conv. Elizalde 1355, Avellaneda.

FIAT 660 m/73 Espora 1082 R. Mejía 658-8816

FIAT 600/67 motor rectificado a fondo y recién pintado $ 8,5 mill. Tel.: 652-6379.

FIAT 600/65 Vendo urgente Total $ 4 mill. Buen estado Joya. Humbolt 730. Ramos Mejía.

FIAT 600/73 impecable oportunidad liquido $ 12,9 mill. 59-1471.

FIAT 600/67. muy bueno. Terrada 2524. Cap.

FIAT 600/66 oportunidad barato Usphata 2556. Alt. Caseros 2550. Cap.

FIAT Coupe 1600 color azul m71 como nvo. Tel. 248-9210 Godoy Cruz 847 Banfield T$ 15 mill.

FIAT 1600 m71 Calderón de la Barca 3457 Cap.

FIAT 600 74 motor bueno detalles de chapa y pintura líquido Av.Derqui 3839 Cap.

FORD Fairlane M72 buen estado gran oportunidad $ 16,5 mill. Miro 1740. Cap. 92-6379. 652-5472.

FORD 350 m 74 10 pts. Carué 545 Caseros Tel. 654-4691

FORD 40 de luxe para pintar funcionando Segurola 2861 69 Cap.

FORD 600 m 66 Perkins 72 Carroc. mudancera metálica Casaravilla 3521 y Carapachay

FURGONETA Citroen '76 impecable estado $ 17 mill. Ver Amoreti 3410. Ciudadela Sur. 653-9775

GRAN oportunidad vdo Renault 4 S en taller asociado mecánico Mario Bravo 483 De lunes a viernes de 9 a 19 hs. 86-3355. Carlos.

PERMUTAS

FORD Falcon 75 lujo por Fiat 125 m 77 $ 15 mill. Pepiri 645 PB C Cap. 91-0489

PICK-UP Suzuki 4 cil. 14.000 km. M80 vdo. con facilidades o pto. por taxi, estereo radio AM-FM. Tel: 624-5731.

18 ACCESORIOS P/EL AUTOMOTOR (Cpra. - Vta.)

COMPRAS

COMPRO motor gasolero en cualquier Est. pago contado 701-9119

VENTAS

AUTO estéreo c/ radio AM FM. indicador digital. Auto Revers $ 2,5 mill. Balbastro 2511. Cap Kiosko

CUPULA de camioneta Chevrolet madera y chapa flamante. A. Jonte 6049 ó Dupuy 1133 1° P. Capital.

EMBREAGUE de Ford Fairlane, placa y disco s/uso y dos cubiertas s/uso. Arevalo 1669. Cap.

VENDO auto portante Avan. 25 de Mayo 730, Lanús.

VENDO barral importado exc. estado, ocasión. 772-6552 Urgente.

VENDO barral importado exc. estado, ocasión. 772-6552 Urgente.

VOLT amperímetro "Telme" líquido. Obispo San Alberto 2850. Cap.

19 CAZA - PESCA - CAMPING - CASAS RODANTES (Cpra. - Vta. - Alq.)

VENTAS

CARPA p-4 pers. 8,5 mill. 773-4510.

CASA rodante M/Benz 5 camas coc. hel. bño. inst. calefón TV alfombrado m/buen est. Iparaguirre 251 L.del Mirador

ESCOPETA Barrasqueta Eibar calibre 16 2 caños s-uso importada. Español 923-0282.

VDO. casa rodante seminueva $ 21 mill. Tel: 250-2047 es para 4 personas.

VENDO lancha Paglietini exc. estado. Tel: 772-6552.

20 CAMIONES - COLECT. VEHIC. COM. (Cpra. - Vta. Perm. - Transf.)

VENTAS

BEDFORD 64 chasis c-casa rodante toda equipada. 431-6195.

CAMION Mercedes Benz 61 o permuto por coche. Epecuén 82 Hurlingham. 665-0376.

CAMION volcador Chevrolet 68 perfecto estado Vdo. o pto. 628-6336

CAMION c/plato de enganche vdo. o pto. por terreno próximo a Cap. 58-8188

LONA p. camión 8 x 7 nva. o pto. por cualquier valor. Tel: 802-1199 después 20 hs.

PART. vde. o pta. camión volcador Chevrolet 1968 660-1565

PICK UP Ford F 100 M. 77 nueva motor 5.000 km. $ 45 mill. Rondeau 1098. Wilde

PERMUTAS

PERMUTO camión Fargo 60 por camioneta. Chaves 1217 Ituzaingó.

21 MOTOS - MOTONETAS BICICLETAS (Cpra. - Vta. - Perm.)

VENTAS

BICICLETA de carrera Peugeot, 3 cambios $ 1,6 mill. 922-1539 de 8 a 12 hs. Jorge.

BICICLETA ½ carrera 10 cambios importada comp. nueva oportunidad. 792-6368.

CBX M79 1050 cilindradas 6 cil. Impecable. Balbastro 2511 'B'. Capital.

GILERA 215 M81 500 km. 8 mill. Tel: 93-6029.

JAWA - 350. motor nuevo. 552-0212.

MOTO Honda 750 muy buena. Tel: 242-8663.

MOTO Puch barato. Tel: 755-0203.

MOTO Zanella 175 mot. desarmado 1,5 mill. 572-8612.

SIAMBRETA 150 de lujo super joya c/2 cascos, vdo. 1ª oferta por viaje. Calle 131 N° 971. Berazategui.

VDO. bicicleta plegable grande. Tel: 68-9527 y 68-3294.

VDO. Ciclomotor 50 cilindradas, marca Piaggio M/80 $ 4.500.000. 855-7637 de 9 a 12 hs.

22 PROFESIONALES Y TECNICOS (Pedidos - Ofrecidos)

OFRECIDOS

DÑO. alq. habitac. p/prof c/ sala de espera instalada y teléfono. Av. Cazón 22 Tigre TE 749-0814

DENTADURAS

Parciales y completas, fijas, removibles el juego unitario $ 1.500.000. Oferta cromos, cobaltos, $ 1.000.000 total consulta gratis. Atención permanente. Créditos. Facilidades de pagos.

CENTRO DENTAL INTEGRAL

Bulnes 1910 Pta. Baja.

84-6049 y 97-4113

DENTISTAS

8 a 20 hs.

Dentaduras y composturas en el día. Consulta gratuita. Facilidades de pago. Urgencias.

LAVALLE 2072 1° "D"

45-5381

23 EMPLEADOS DE COMERCIO Y OFICINA (Pedidos - Ofrecidos)

OFRECIDOS

ADMINISTRATIVO 33 años amplia exp. contable financiera y laboral p/hora ½ o t/día 30-5599

EMPLEADO administrativo trámites 772-3397.

ESTUDIANTE universitario como perito mercantil c/exp. y serv. militar exceptuado p/trab. ½ día tarde Tel. 660-2427 desp. 20 hs.

MUCHACHA todo trabajo con cama, no es agencia. Pres. Perú 1371 3° B. Cap. c/ref. o tél: 362-8691.

OFRECESE cadete 16 años con conoc. dact. y electrónica. Tél; 362-7954.

PERITO mercantil con experiencia mayor responsable. Liquidación de sueldos y jornales. Tél: 30-9463.

SE OFRECE empleado dactilógrafo y tareas generales de oficina después de las 19 hs. también sáb. y dom. 651-6358.

SE ofr. joven para cadete de oficina 15 años L.Alem 2447 Merlo

SRA. c/cama atención chicos. Corrientes 6400 4° Of. 5 de 14 a 22. Sra. Martha.

SR. ex telefonista ENTel s/oficce cobranzas encargado, atención público ventas u otros seriedad. Carlos 208-2718.

URGENTE chica 14/17 años p/matrimonio cuidar nena y pequeños quehaceres domésticos. Rivadavia 2944. Dpto. 6 Cap. fondo.

24 PERSONAL P/CASA DE FAMILIA (Pedidos - Ofrecidos)

PEDIDOS

URGTE. chica c/cama Agrelo 3237 depto. 1 Cap.

OFRECIDOS

PERSONAL de limpieza. Sra. por hora o medio día. Vergara 1471. Villa Tessei. PB. Dpto. 5.

SRA. responsable atiende persona sola o matrimonio c/sin retiro Tel. 654-8769

25 OFICIOS VARIOS (Pedidos - Ofrecidos)

PEDIDOS

CHOFERES c/registro minist. Zona Luján, Rodríguez, F. Alvarez, Moreno c/E y P. Micros. B. Mitre 3146 de 9 a 12 hs.

DEPILADORA cera negra sistema español Sta Fe 3192 1° A esq. Coronel Díaz Tel. 752-8731

NECESITO SEÑORITA cosmetóloga y masajista, con salida día domingo. Eduardo Costa 735, Lomas del Mirador. Tel. 653-1723.

OFICIAL chapista por cuenta. Dirigirse Av. Mitre 4951. San Martín o Tel: 752-7432. Sr. Victor.

OFICIALES carpinteros pago muy bien. Tel: 362-0551.

SE necesita aparador de calzado Perú 1167 Cap.

SE necesita medio oficial albañil Formosa 2725 San Justo

SE necesitan vendedores de papel y librería Sr. Crivelli café Salamanca Cabildo y Pampa 19 hs.

VIA Vall Rosa necesita revendedoras. 602-1702.

OFRECIDOS

A laboratorio o diario joven c/moto se ofrece. Llamar a Oscar 21-8789. Iriarte 1366. Capital.

AYUDANTE de cocina. Solís 1461. Capital. Tel: 23-0422.

COCINERA minutera s/ofrece p/restaurante chico Sra. Nélida hab. 23 93-1064 de 9 a 14 y 16 a 22 hs.

COCINERO joven competente s/ofrece 855-8663.

JOVEN 23 años muy bueno busca cualquier tipo de trabajo. Tel: 33-4982 hab. 10. Perú 708 Cap.

JOVEN 16 años s-ofrece p-bar parrilla etc. practico. 21-3379 9-12 hs.

MATRIMONIO jubilado p/casero. Olegario Andrade y Charcas. Glew.

MATRIMONIO c/2 hijos para portería o caseros Pueyrredón 2459 Cap.

OPERARIO para trabajos grles. se ofrece. Tel: 362-4684.

PASTELERO s/ofrece para Cap. o Pcia. Portela 3050 Lomas de Zamdra

SR. se ofrece p/cocinero sin retiro. Tel: 362-0105.

VENDEDORA y/o recepcionista. Amplia experiencia. 22 años. 30-5599.

26 VIAJANTES DE COM. CORREDORES Y REPRESENTANTES (Pedidos - Ofrecidos)

OFRECIDOS

A laboratorio o diario joven c/moto se ofrece. Llamar a Oscar 21-8789. Iriarte 1366. Capital.

AYUDANTE de cocina. Solís 1461. Capital. Tel: 23-0422.

COCINERA minutera s/ofrece p/restaurante chico Sra. Nélida hab. 23 93-1064 de 9 a 14 y 16 a 22 hs.

COCINERO joven competente s/ofrece 855-8663.

MATRIMONIO jubilado p/casero. Olegario Andrade y Charcas. Glew.

MATRIMONIO c/2 hijos para portería o caseros Pueyrredón 2459 Cap.

PASTELERO s/ofrece para Cap. o Pcia. Portela 3050 Lomas de Zamora

SR. se ofrece p/cocinero sin retiro. Tel: 362-0105.

VENDEDORA y/o recepcionista. Amplia experiencia. 22 años. 30-5599.

PEDIDOS

JEFES/as equipos C/gente promoción clínica 500 mill. J. Hernández 4866 Alquila. Ruta 8 Km 17.500. San Martín de 9 a 13 hs.

LABORATORIO solicita corredores a com. cart. client. en farmacias. Presentarse Córdoba 1032. Lanús Este de 8 a 12 y de 14 a 16 hs.

PRODUCTORES beneficiencia 825-0778 13 a 18 hs. lun. a viern.

27 ALOJAMIENTOS - PENSIONES - HOTELES (Pedidos - Ofrecidos)

OFRECIDOS

ALQUILO hab. 1 ó 2 personas. Callao y Corrientes. Tél: 290-3175.

ALQUILO habitación amueblada p/matrimonio o dos personas. H. Yrigoyen 2570 1° P.

ALQUILO piecita amueblada c/baño a persona sola en casa de familia. Chile 1507 3° piso. Cap.

ALQUILO pieza chica c/coc. en casa de familia. Virrey Cevallos 1771. Cap.

ALQ. habitacion a compartir a Srtas. y caballeros Córdoba 2429 1°D. Cap.

ALQ. sala caballero o dama Potosí 443. Cap.

A habitación matrimonio ó pers. sola comodidad. Tacuarí 1461.

A hotel en matrimonios $ 22.000 por día caballeros. Srtas $ 13.000 c/coc., lav. San Juan 2679. Cap.

CABALLEROS camas 10000 agua cal. c/tél. Bonifacio 3033 Flores

CAMA para caballeros 11.000 por día. Paraná 356 5° I Cap.

HABITACION casa de fila. matrimonio telef. cocina a la calle 1 cuad. Once Cangallo 3045. 1° 15 Cap.

HABITACION grande c/ baño privado matrimonios. Srtas, caballeros, s/chicos. Cuenca 690. Cap.

HABITACION matrim c/sin hijos Helad. coc. econ. pago diario Carlos Calvo 3176. 824-2477

HABITACION matrim. c/sin hijos, helad. coc. econo. pago diario Directorio 4803. 90-1918

HABITACION para caballeros. Belgrano 3569

HABITACION p/matrimonios f/sin chicos persona sola, cocina Garay 474. Cap.

HABITACION a matrimonio ambiente fliar. Gral. Artigas 630 Cap.

HABITACION para matrimonio o persona sola con cocina. Julián Alvarez 1959. Capital.

HABITACION pleno centro, amplia, alfombrada. Alquilo 2 personas. Caliso 741 1° 2, 18/20 hs.

HAY habitación disponible matrimonio o persona sola. Cochabamba 3925. Tél. 97-2453.

HOTEL habitaciones c/s baño precios económicos. Estados Unidos 2540 entre Alberti y Saavedra.

HOTEL familiar. Sulpacha 362. Capital.

PENSION caballeros. Esteban de Luca 1635. TE. 941-6955

PENSION p/abuelas en casa de familia. Constitución 2819. Caseros Sur. Tél: 750-5119.

PIEZA y cama alq. toda comodidad Lafuente 45. Flores.

PIEZAS a srtas. comp/con otra. Desde $ 7000 o ind. 3,80x2,80 desde $ 12000 día. Entre Ríos 1583 1° piso. Tél: 23-9977.

PLAZA Irlanda habitación c/muebles para una persona sin depósito ni garantía. Nicasio Oroño 696 Cap.

PRIMERA Junta habitación para una o dos personas sin chicos sin depósito. Fragata Sarmiento 25 Cap.

SE ALQ. piecita para dama en casa de fila. zona Constitución 27-1405

V. Madero habitación c/ sin muebles tratar Tabaré 6438. Cap.

28 CASAS Y DEPTOS. DE VERANO (Cpra. - Vta. - Alq. - Perm. - Transf.)

VENTAS

DÑO. vde. frte. mar casita tipo chalet costa bonita Necochea J. D. Cabrera 2994 Cap. Tel. 821-3329

MAR DEL PLATA: dpto 1 amb. Avenida Colón 1348, 6° "O". Tel: 58-5519.

QUEQUEN por disolución de sociedad 6 dptos. nvos. 3 cuadras playa. Desde $ 50 mill. Tel: 67-6128.

QUINTITA residencial mejorada 2.500 m. Zona Altos Pilar Oeste $ 50 millones ó pto por auto. O'Connor 661. R. Mejía.

ALQUILERES

ALQUILO febrero dpto. Mar del Plata Zona Casinos. La Madrid y Colón 6 personas. Tel. 658-7745.

BRASIL Copacabana Dpto frente al mar 2° quincena enero. Tel. 658-2584.

BUSCO alquilar Dpto. 1 amb. Mar del Plata segunda quincena de enero 4 camas equipado hasta $ 2,2 mill. Tratar 774-6158 (próximo a la terminal de ómnibus).

CORDOBA Huerta Grande alq. 1 amb. c/baño privado entrada independiente. Quincena o mes. Tel. Tel. 72-3531.

CORDOBA: Río Ceballos chalet 6 pers. feb. 768-5939

DEPARTAMENTO en Mar del Plata. San Martín 4500 1° quincena febrero $ 2,3 mill. Tel: 254-5724.

MAR DEL PLATA dpto. 1 amb. centro edif., categor. tot $ 105 mill. ó pto dpto tipo casa Bs. As. Tel: 28-6831.

MAR DEL PLATA frente al mar comodidad 4/5 personas. Dueña, tél.: 784-0310.

MAR D. PLATA dpto. al frente, centro, 2 ambientes alquilo. Tel: 242-8663 marzo.

NECOCHEA: 1 amb. fte. al mar 4 personas marzo 97-5200

PINAMAR febrero chalet t/Bariloche, jardín 650 m2 3 amb. para 7 pers. 150m. De Libertador. Tel: 28-4988.

QUEQUEN: Necochea alq. 2 y 3 amb. 1 cuad. playa. Tel: 67-6128.

VILLA GESELL alq. casa 2 dorm. c/playa 1c/centro comerc. 2ª quincena enero y febrero . Tel: 67-1650 613-0210.

Una Nueva: Tratamiento Con Vino

Otra vez se sacudió el ambiente hípico por el tema doping (¡o su variante más suave del tratamiento terapéutico!) puesto que ayer, las autoridades platenses informaron la citación para mañana a las 10 del cuidador Adolfo J. M. Cabrera. Tendrá que presenciar la apertura del frasco testigo de su pensionista Con Vino, que acaba de disputar un cotejo en el escenario sureño finalizando 2°.

● **CHE PUJANTE, 1'**

Encabeza Che Pujante la actividad de cancha sanisidrense. Excepcional pasada sobre el kilómetro de acuerdo al parte que ofrecemos a continuación: CHE PUJANTE, M. Sarati, 1.000 en 1' con 12" de final; KONA, A. Etchart, 700 suave del lado opuesto en 46"; CHE LARDITA, J. Michelli, 700 del opuesto en 45"; CANONGIA, M. Abregú, 800 en 49"; GRAMADA, J. Abregú, 700 en 41"4/5, primeros de ACUERDATE, M. Abregú que hizo 800 en 48"2/5, del opuesto y mejor la primera que dio cuatro cuerpos e igualó rematando en 11"3/5; FRE SAL, J. Juárez, 600 en 35"2/5; SALARIADO, peón, 600 en 35"2/5 de los 700 a los 1.000; BOOTS BALCONERO, R. Llanos, 1.000 cómodo en 1'5" de los 2.000 a los 1.000; VOLSUNGO, O. Cosenza, 800 en 50"1/5; DAN BELOVED, peón, 800 en 49"2/5; TARRASA, H. Colman, 500 del lado opuesto en 30"; RANCHO LINDO, G. Retorto, 500 a entera voluntad en 32"; EL SONIDO, P. Armada, 800 del lado opuesto en 51"; TRITTER, C. Vega, 500 suave en 32".

● **LA CROISELLE, 1'4/5**

También se registraron varios vuelos rasantes en la pista grande normal del hipódromo Argentino, caso La Croisette que pasó el kilómetro de codo en 1'4/5. El parte completo, para ir tanteando las próximas reuniones, dice así: LA CROISETTE, E. Liceri dio dos cuerpos y dominó por uno a BLINIS, L. Calvete, 1.000 de codo en 1'4/5 con 12"2/5 de final; BESTLINE, P. Molina, 800 en 48"; MACHACO, A. Pauleau a la par de PINO AZUL, P. Molina, 1.000 de codo en 1'1"3/5; PALESTINO, A. de Arriba a la par de FRAU LAMANCHE, R. Laitán, 1.000 juntos y cómodos en 1'3"3/5; EL MORISCO, R. Almirón, 800 de codo en 50"; KARAKANE, J. Banega, 500 en 29"1/5.

CORRIDA SIN PAR EN EL RELOJ

Valen los 1'14"2/5 del Sur; Movedora fue el Otro Balazo

La Plata arrancó la semana con todo en función de reloj. Porque hay espectacularidad en ensayos como el de Sin Par o en la rajadora sin pausa de Movedora, motivos principales para nuestros cronometristas que nos presentaron el siguiente parte de actividad.

(Pista grande, normal)

SIN PAR, O. Aguirre, 1.200 en 1'14"2/5 con 12"3/5 de final: MOVEDORA, D. Torrilla, 700 del opuesto en 41"3/5 con 12" de final; AMIGO FIEL, C. Sanguinetti, a la par de KAYDAM, M. Cañedo, 700 en 42", juntos; MICARLO, L. Alzamora, 1.400 de floreo en 1'33"; TAN CEREZO, M. Cañedo, 1.600 a entera voluntad en 1'49"; GARDE, O. Frávega, 1.600 de floreo en 1'48"3/5; QUE JOYA, R. Comas, 1.600 en 1'43"2/5; GOOD WITZ, A. Sandoval, 2.000 en 2'19"; SIGNE, J. Burgois, 500 del opuesto en 29"2/5; EL VETE, M. García, 600 en 37"; CON DREA, E. Brown, 600 cómodo en 37"3/5; OCRA, E. Brown, a la par de MANGO LINDO, F. Rivero, 600 en 37"; NATI, J. Borgis, 600 en 37"3/5; CON SOBERBIA, V. Rosas, 600 en 38"; SIN RECUERDO, M. Cañedo, 700 en 44"4/5; LA VELETA, R. Ramallo, 700 cómoda en 44"; QUIREX, H. Rujano, 800 en 50"4/5; TAPECITA BIG, J. Maciel, 800 cómoda en 50"3/5; VINO TROPERO, J. Maciel, 800 suave en 52"2/5; PASAGERE, E. Castaño, 800 en 50"3/5; BLUE DEVIL, J. Maciel, 800 en 52"; SILLON REAL, O. Aguirre, 1.000 a entera voluntad en 1'5"4/5; LUCKY LUCKY, R. Comas, 1.000 en 1'2"4/5 con 12"3/5 de final (muy bueno); REPIQUETEO, E. Castaño, 1.000 en 1'4"1/5; GRAN HECHIZADO, J. Maciel, 1.000 en 1'3"4/5; DOMAT, J. Fernández, 1.000 en 1'5"; RIO AZUL, J. Fernández, 1.000 cómodo en 1'4".

ESPIANDO TRAS EL DISCO

Un aspecto curioso nos muestra la estadística de profesionales que lograron la mayor cantidad de éxitos en la temporada que acaba de finalizar. En el rubro jockeys, volvió Sanguinetti a mostrar neta supremacía sobre sus colegas por décima vez, en los once años que hace que llegó desde la vecina orilla a probar suerte en nuestros máximos. Realmente un hecho que difícilmente se repita en la historia de nuestro turf. Pero en esta ocasión, lo curioso de lo que hablamos, lo determina la cantidad de victorias alcanzadas por la "Fiera" Juan A. Maciel, las que sumando las conquistadas entre La Plata, Palermo y San Isidro, totaliza 166, es decir, exactamente la misma cantidad de triunfos obtenidos por el "Topo", actuando exclusivamente en los dos máximos. Lejos de nuestro ánimo pretender empalidecer la hazaña del indiscutido número uno de nuestros pilotos, pero hay que convenir en que resultó realmente notable lo realizado por la "Fiera", habida cuenta de que ganar en el hipódromo sureño es tanto o más difícil —por la estructura de su pista— que hacerlo en la arena palermitana o en el circo norteño, a lo que se debe agregar el inconveniente de los incontables viajes que debió realizar el piloto desde su lugar de residencia, para ejercer la profesión en los tres máximos.

* * *

Y el hecho se repite, esta vez corregido y aumentado, en los que respecta al rubro entrenadores. Volvió por segundo año consecutivo a ocupar el primer plano entre sus colegas el "Pochi" Etchechoury, quien logró totalizar 109 victorias, 42 en el Argentino y 67 en San Isidro. (Por lo visto el pasto le asienta bien a los pupilos del eficiente cuidador). Segundos con 67 triunfos cada uno, finalizaron el novel Eduardo Ferro, y Martín Gervasoni. Pero el hombre que por tercer año consecutivo viene presentando la caballada de Juan Esteban Bianchi, se dio el gustazo —nada menos—, que ganar la estadística de La Plata. En este caso con 64 triunfos, tres menos que los máximos. Con lo que, sumando los lauros conquistados en los tres hipódromos, totaliza la friolera de 131 carreras ganadas, con lo que supera cómodamente las obtenidas por Etchechoury. Habría que pensar seriamente, si en el futuro, para determina a los profesionales mas éxitosos de cada temporada, no sería justo contabilizar lo realizado en los tres principales hipódromos del país.

* * *

Una escueta información da cuenta de que cuatro importantes caballerizas, Abolengo, Carmel, Chopp y El Turf, al cuidado de cuyos respectivos ejemplares se hallaban hasta ese momento bajo la responsabilidad de Carlitos Ferro, resolvieron por disposición de sus propietarios cambiar de cuidador. Toda una sorpresa en verdad, porque justamente en su corta trayectoria y cuidando precisamente y casi de manera excluyente a dichos ejemplares, Carlitos Ferro había demostrado verdadera idoneidad en tan difícil profesión, hasta el punto de constituirse entre los mas asiduos visitantes al pesaje de los ganadores. Ignoramos las causas determinantes de tan extrema medida, así como también si las cuatro caballerizas pertenecen a un solo propietario. Porque en caso contrario, habría que suponer que el problema debe haber sido realmente grave, para que se pusieran de acuerdo.

AUNANTE

Maroñas fue un Valioso Peldaño

MONTEVIDEO, 11 (Especial para CRONICA).— Los 2.500 metros del "Carlos Pellegrini", disputados ayer en Maroñas como premio consuelo al "Ramírez", se definieron por otro pingo argentino: **Aunante. Y sin dejar ningún resquicio de dudas ya que el hijo de Practicante y Auxey puso una infranqueable barrera de cuatro cuerpos sobre Magdaleno en 2'37"1/5 para los 2.500 metros, en tanto las esperanzas locales —Yacob y Peyret— intrascendentes colocaciones alcanzaban en el lote. Terminante en su demostración, el pensionista de Cristóbal Boselli atropelló como una tromba dejando parados a sus rivales y no necesitando más que el citado tiempo para definir el pleito. Pagó 4,90 y 3,40 en pesos nuevos, en tanto la combinación con el vencido alcanzó a 11.600.**

Sumar este nombre al de Naif, Gregori King, Sundae y Diplomada es admitir la enorme superioridad que el elevage argentino sentó sobre la arena maroñense. Solo se les escapó el "José P. Ramírez" y por todos los problemas en el desarrollo y la lesión sufrida por Babor.

HIPODROMO DE SAN ISIDRO

RATIFICADOS PARA EL SABADO

1ª CARRERA — A las 16.45
Pr. ESPLENDOR 1.200 Mts.

Buena Chuza	56	Cachemira	56
Caramell	56	Castalia	56
Cobradora	56	Falsia	56
Fantastic	56	Figila	54
Filli	56	Lady Lark	56
Sinónima	56	Torre Stura	56
Typist Press	56	Xandrina	56

2ª CARRERA — A las 16.50
Pr. ILUSIONISTA 1.000 Mts.

Amadis	55	Comodoro	55
Lucero	55	Dinga Du	55
Don Eusonio	55	Don J. Rock	55
Dunbar	55	El Aybal	55
El Externo	55	El Fugaz	55
Eli	55	Emile	55
Estruendo	55	Hi Vin	55

3ª CARRERA — A las 17.20
Pr. ESPLENDOR I 1.200 Mts.

Clamast	56	Chiruf	56
Ebelette	56	Elche	56
Eugenie	56	La Diadema	56
Luz Bunge	56	Mayin	56
Misis	56	Porlinda	56
Shindelante	56	Venturiana	56

4ª CARRERA — A las 17.50
Pr. ASOMBOROSO 1.600 Mts.

Beetle Gold	57	Bonao	57
Brinco	57	Ciclopeo	57
Cristino	57	El Bandera	57
Julero	57	King Capolo	57
Lohrmann	57	Planning	57
Rienzi	57	Romato	57

5ª CARRERA — A las 18.25
Pr. EL FAKIR 1.200 Mts.

Amilcar Barca	57	Apuesto	57
Biochi	57	Don Norberto	57
East Point	57	Eurre Strong	57
Exact Biding	57	Fantomas	57
Jurado	57	Makemo	57
Nadepark	57	Noteolvido	57
Taluhet	57	Ten Hor	57

6ª CARRERA — A las 19
Pr. AFINITE 1.400 Mts.

Apremiada	56	Cape Queen	56
Exhortada	56	Farofa	56
Gran Victoria	56	Heliaca	56
Hungarina	56	Jewish Dancer	56
Jortimba	56	Odaliske	56
Rapsodia Azul	56	Silver Skates	56
Soy Gorda	56	S.Tranquila	56

7ª CARRERA — A las 19.45
Pr. El FAKIR I 1.200 Mts.

Albucay	57	Alias Navideño	57
De Atropellada	57	El Ñandubay	57
El Recuerdo	57	Excel Track	57
G.Nochero	57	Loco Gatti	57
Pon Tic	57	Remache	57
Sol Histórico	57	Solterito	57
Tacio	57	Tsavo	57

8ª CARRERA — A las 20.20
Pr. AFINITE I 1.400 Mts.

Arimatea	56	Bonamica	56
Denisette	56	Eslava	56
Funny Top	56	Gold Doll	56
Heka Real	56	Kolyma	56
La B. Amiga	56	La Croisille	56
La Fabulosa	56	Múltiple	56
Soneca	56	Stare	56
Thaia Girl	54	Virna	54

9ª CARRERA — A las 20.55
Pr. EL SENSITIVO 1.000 Mts.

Aliola	57	Banquet Bell	57
Binaria	57	Bocha	57
Casablanca	57	Couple Pub	57
Francis Ana	57	Francis Rullah	57
Gaucha Alarde	57	Hope So	57
La Tinaja	57	Pura Timba	57
Real Primavera	57	Samaróloga	57

10ª CARRERA — A las 21.30
Pr. Gral. LAS HERAS Cl. 1.400 Mts.

Cristi Bar	59	Fordlandia	60
Frosty Top	54	Fuengirola	59
Garanda	59	La Amanda	60
Sierva	54	Telegrilla	54
Trap Intuition	60	Wonderer	54

11ª CARRERA — A las 22.5
Pr. PRESUROSO 1.600 Mts.

Beti Belatz	57	Bonichante	57
Camarlengo	57	Capricci	57
El Duro	57	Fray Oro	57
Hunt	57	Icarios	57
Machaco	57	Mandamás	57
Nohunga	57	Old Horse	57
Sali Loco	57	Speedy	57

12ª CARRERA — A las 22.40
Pr. CONDA 1.000 Mts.

Beque Claro	56	Black Eyes	56
Cali	56	Cincinaty	56
Datsun	56	Dr.Paz	56
El Examinado	56	Promenader	56
Karlote	56	Lagartijo	56
Molino	56	Pacho	56
Pretendiente	56	Roussos	56
Saxsax	56	Sirdar	56
Soñante	56	Vito Dumas	56

13ª CARRERA — A las 23.15
Pr. FLUIDO 1.600 Mts.

Admiral Count	56	Andariego Tel	56
Capelino	56	Cyclone	56
El Alguacil	56	El Carmen	56
Engañado	56	Fengari	56
Hadar	56	Hesse	56
Kastler	56	Obdulio	56
Nayadex	56	No me Fio	56
Panfleto	56	Renato	56
Run Mister	56	The Body	56

MANSILLA

Politraumatismos sin Lesión Osea

Pudo haber sido mucho más grave lo que ocurrió anoche en Palermo, cuando las rivales de la sexta prueba llegaban a la altura de los 400° Allí —por haberse quebrado— se vio rodar en forma espectacular a Gaucha Domadora, dando por tierra con el jockey **Jorge Mansilla.** Y por un milagro o una fracción de segundo, no lo imitó Dalwood, conducida por Juan Alvis que pudo esquivar a la yegua que se encontraba en tierra.

Mansilla fue llevado al Servicio Médico donde fue sometido a una revisación amplia por parte de los facultativos, comprobándose que sufría politraumatismos sin lesión ósea. Afortunadamente, fue un golpe con suerte para el piloto que quedó internado en observación.

Pero se descartaba que en las primeras horas de hoy podría ser dado de alta con una anécdota más para contar en su campaña profesional. En cuanto a la yegua, su lesión fue muy grave. Resumiendo: Algo que en un momento pareció derivar en tragedia no pasó de un susto mayúsculo. Y una vez más el tributo al "salario del miedo".

HIPODROMO ARGENTINO

INSCRIPTOS PARA EL VIERNES

Pr. UP — 2.000 Mts.

Lautareska	57	Gran Nushu	57
Linternita	57	Ma'sti Flight	57
Polentosa	57	QU01Ranura	57
Show Girl	57	Tana Bluff	57
Ranura	57	Show Girl	57
Tana Bluff	57		

Pr. BORORETA — 1.400 Mts.

Abraxas	56	Alfiano	56
Ambiente	56	Aniceto	56
Black Label	56	Campa Diablo	56
Camember	56	Che Marino	56
El Gran Pingo	56	El Sendero	56
Engañado	56	Felix Quiek	56
Giro Patol	56	Good Harbour	56
Hadar	56	Mahanadi	56
May Fo	56	Mah Jong	56
Miserere	56	Mithos	56
My P. Second	56	New Horse	56
Niño Turco	56	No Me Fio	56
Noticioso	56	Palestino	56
Paroleante	56	Pelo E'Puma	56
Polux	56	R. Butler	56
Rival	56	River Oaks	56
Roller	56	Sagazmente	56
Sound	56	Tilde	56
Trampeante	56	Vamos Viga	56

Pr. LOCOMOTOR — 1.000 Mts.

Ada	55	Destination	55
Gran Alegría	55	Hormona	55
La Genial	55	La Martillera	55
Metamorfosis	55	M. Press	55
Pedraza	55	Rovit	55
S. Wilness	55	Wet Blue	55
Zu Nacha	55		

Pr. BUENOS AIRES — 2.200 Mts.

Alderman	60	All New	60
Avivato	60	Blue Devil	53
C. Quick	60	El Expreso	53
Gran Faraón	60	Legitimo	60
Modelado	53	Pez Piloto	53
Poiselle	60	Usurpador	53

Pr. CIRCINUS — 1.600 Mts.

Acuerdate	57	Aquitania	57
Gondolette	57	Gramada	57
Kamila	57	Sal Ligera	57
Siberia	57	Su Terka	57
Tabulada	57	Versur	57

Pr. DEARMAN — 1.200 Mts.

C. Abierta	57	Canonjia	57
Dama Eme	57	Diavola	57
Glicina	57	Jarudit	57
La Noche	57	Lotería	57
L. Bees	57	New Star	57
M. Lambourn	57	Portentosa	57
Prudencia	57	Rizpa	57
Somaida	57	Skyla	57
S. Glory	57	Malcamira	57
Franka	57		

Pr. PROVINCIANO — 1.000 Mts.

Anstel	57	Bestline	57
Cash Man	57	Egeo	57
Monfort	57	Orleans	57
The Parx	57		

Pr. ALHUE — 1.000 Mts.

Chaldee	56	Dans	56
Ghambrade	56	Her Seri	56
J. Coumtess	56	Karpova	56
Loggetta	56	Rapidísima	56
Stri King	56	Talampaya	56

Pr. I. BET — 1.600 Mts.

V. Rophonte	56	Cachorro	56
Calcado	56	Colegial	56
Cuaker	56	El Centinela	56
Ecuatorial	56	Falsan	56
Fu Horse	56	G. Snap	56
Marmonto	56	M. Dreams	56
P. Azul	56	Sebanate	56
Sellout	56	Sloan	56
Snow Amour	56	Tule King	56
Vaticano	56	Verbun	56
Vitalion	56	Wizzo	56

RemaTe V
por TV COLOR
Carniceros, Abastecedores, Fleteros:
Diariamente
Remates de carne en Beccar, Spinetto y Pacífico
Calidad Garantida
Marca Registrada
Peso Exacto
Informes:
802-4152/6213/8872

Lucky Way y una Masacre

CUANDO SANGUINETTI LO PUSO A CORRER, BORRADOS DEL MAPA

Habían quedado con la cara larga los allegados a **Lucky Way** cuando un par de semanas atrás fue tan mansa la entrega y tan amplia la derrota ante New Dandy. Es que aquellos cinco cuerpos en contra, no resumían para nada lo que se esperaba del pingo del stud Oscarcito. Pero todo tiene una explicación: la falta de interesados por controlar el vuelo del New Noble de Derlis Gómez lo obligó a seguir la carrera. Y el de Banno no está en esa...

Ayer, el especial "Tom Pouce" representó una rehabilitación amplia. Traducida en números, siete cuerpos y 1'36"2/5. Llevada al concepto, una masacre y la revelación de un millero que no se preocupó para nada de los 59 kilos con que el "handicapper" castigó su campaña. Y que en el mismo momento en que Sanguinetti lo puso a correr, borró del mapa cualquier tipo de pretensiones. Realmente, un balance netamente favorable para el hijo de Lucky Debonair, porque su fuerza imparable daba para seguir dando vueltas y seguir manteniendo ese margen. ¡Y —no exageramos— hasta aumentarlo...!

La espera fue prudente. Cuestión de dejarlo hacer a Saint Lo que, en la suelta del cotejo central palermitano, tomó escasa ventaja sobre Match; el tercer lugar quedó para Golden Pet con Lucky Way por afuera dejando para Latin Lover y Favonio los puestos siguientes. Así fueron cubriendo los tramos de la recta opuesta hasta llegar al palo del kilómetro. Cotejo no demasiado apto para variantes fundamentales que, en pleno codo, mostraba a Saint Lo en la vanguardia, a Match tratando de acercarse y a Lucky Way que no perdía su poderosa colocación por el lado exterior. Y tampoco los primeros tramos de la recta final ofrecieron otra cosa que ver a Saint Lo cómo entraba a perderse las fichas en ese ritmo, en el fuego apantallado por Match.

● **HORA DE DEFINICIONES**

Tanto que llegó la recta y allí funcionó Lucky Way en todo su poderío. Justo cuando Match inclinaba la balanza a su favor sobre Saint Lo y se cuidaba de Golden Pet, vino la aplanadora. Y lo pisoteó sin más trámite. Desde allí, todo resultó demasiado fácil porque la tibieza con que apareció desde el fondo Latin Lover poco representó para un pingo de tanta calidad, tan bien afirmado por Sanguinetti. Siguió en ese despegue descomunal que lo llevó al disco con siete cuerpos sobre la entrada del pensionista de Irusta. Atrás, las esperanzas de Golden Pet, totalmente diluidas. Adelante, el futuro esplendoroso que se le puede presentar a un millero de calidad porque cada vez que pueda especular, y no se vea obligado a venir en el fuego, va a repetir el plato.

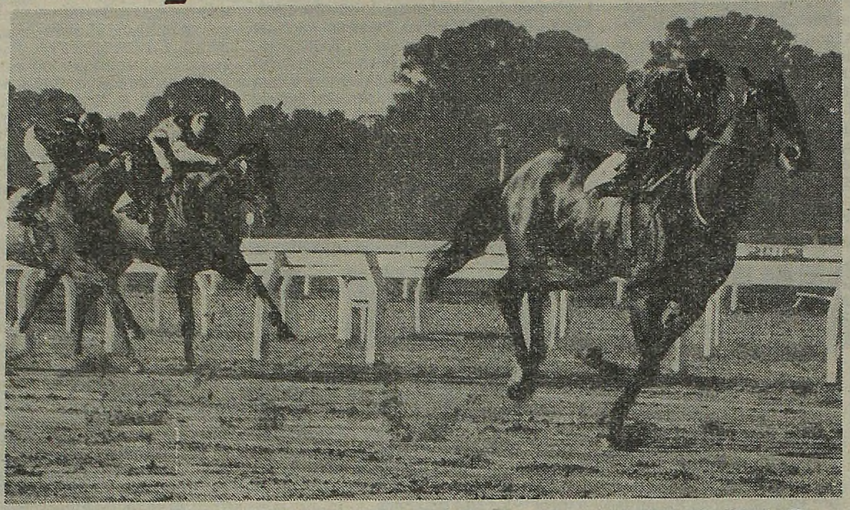

Misiadura reprisó a lo grande. Cuestión de acordarse de arrimes contra las bravas y llegar al disco con abrumadora ventaja. La vemos para un claro futuro clásico.

MISTER ESPIA NOS SALVO

¡Era clavado que Failleur iba a pagar tributo a ese ritmo desaforado que imprimió al clásico platense de ayer! Menos mal que lo hizo, porque para los lectores de CRONICA, no solo fue el embocar esos $ 8.000 de **Mister Espía** que, a esa altura de la tarde, sabían a dólares. Sino la combinada directa que vino como por un tubo junto con Hijo Audaz y que, a la hora del "se paga" tuvo cifras rotundas: $ 37.200. Evidentemente, en este '82 estamos para superar todos los records de años anteriores. Y ya empezamos con fuerza arrolladora.

La misma fuerza de Failleur cuando salió a romper relojes en el premio "Profesionales del Turf". Dos, tres, hasta cuatro cuerpos con relación a Hijo Audaz, el favorito Fray Mairo y El Espía que no terminaban nunca de acomodarse a ese ritmo desenfrenado. Por allá en los 1.200, Hijo Audaz pudo colocarse a dos cuerpos, pero un nuevo manijazo de Salces proyectó otra vez al puntero con una diferencia de cuatro cuerpos. Los relojes cantaban 59" y 1'12"1/5 hasta que llegó el codo y allí empezó el proceso de cámara lenta. Lo había adivinado Luis Alzamora que, frente a las primeras tribunas, le puso de punta a Mister Espía, se desinfló Fray Mairo y buscó dispararle a Hijo Audaz. No solo lo consiguió, sino que lo dejó atornillado a la arena.

● *Flor de Impacto*

Y empezó a sacar ventajas. Para llegar al disco con tres cuerpos sobre el de Maciel a igual distancia del desaforado puntero que, en un ritmo menos exigente, pudo haber convertido el handicap en un paseo. Pero su jockey se engolosinó al frente...¡y así le fue!

Hablamos de cámara lenta: los primeros 1.000 se pasaron en 59" y el tiempo total fue 1'34". Hace falta ser muy "experto en parciales" para llegar a la conclusión de que las últimas cinco cuadras fueron con ritmo de minué: 35" clavaditos. Prácticamente, parecía el paseo preliminar.

HIPODROMO DE SAN ISIDRO

COMPETIDORES Y MONTAS PARA EL MIERCOLES

1ª CARRERA — A las 17.30
Pr. S. Cross 1.000 Mts.
1 Macrosanto 56, E. Riso
2 R. Viejo 56, L. Falco
3 Placet 56, J. Núñez
4 All Black 56, G. Sena
5 Mastropiero 56, L. Triviño
6 Adige 56, H. Castro
7 J. Fox 56, R. Galloso
8 Doriot 56, A. Iturrez
9 El J. Chico 56, E. Bortulé
10 Solano 56, J. Alvis
11 Lanzarote 56, M. Escagües
12 F. Pass 56, C. Cáceres
13 Meneado 56, J. Aguirre

2ª CARRERA — A las 18
Pr. Mapetite 1.000 Mts.
1 Lorca 56, V. Sang'tti
2 T. Naik 56, J. Jarcovsky
3 Tobacco 56, J. Funes
4 B. Pastor 56, J. Palacios
5 L. Arturo 56, R. Quiroga
6 Brodie 56, D. Suárez
7 Hank 56, C. Cáceres
8 C. Breech 56, V. Centeno
9 C. Field 56, A. Etchart
10 Trigger 56, C. Vega
11 L. Press 56, E. Liceri
12 El Vete 56, M. García
13 Mio 56, C. Sang'tti

3ª CARRERA — A las 18.30
Pr. Vendetta 1.600 Mts.
1 M. Top 56, R. Ferreira
2 N. Hippy 56, H. Castro
3 Martine 56, P. Armada
4 Extorsive 56, A. Sánchez
5 Malcriada 56, J. Sampertini
6 Cemast 56, V. Aguirre
7 Ivette 56, H. Cost'lno
8 F. Butter 56, I. Gorrais
9 Guitarreante 56, N. Mezzotero
10 Tan Suelta 56, R. Galloso
11 Macrobella 56, H. Ponce

4ª CARRERA — A las 19
Pr. Limethorpe 1.000 Mts.
1 L. Rock 57, J. Tocci
2 Ninette 57, A. Cervantes
3 Mina 57, H. Blanco
4 Blackdown 57, N. Bortulé
5 Meta Cruz 57, I. Gorrais
6 Bibelot 57, J. Banega
7 La Conquista 57, A. Etchart
8 Burnham 57, J. Cervantes
9 C. Musical 57, J. Romero
10 Vasquina 57, J. Godoy
11 La Lecherita 57, O. Frávega
12 E. Free 57, H. Silva

5ª CARRERA — A las 19.40
Pr. Esperanza 1.000 Mts.
1 El Argentino 57, XX.
2 Saboyano 57, A. Sandoval
3 Pocahontas 57, H. Cost'lno
4 Blacking 57, L. Sosa
4a S. Melje 57, E. Romero
5 Liverpool 57, R. Almirón
6 Basañez 57, M. García
7 Cabrero 57, G. Sena
8 B. Rhytm 57, J. Oural
9 B. Punto 57, A. Ferreras
10 Samburu 57, H. López
11 Cismontano 57, F. Pedrozo
12 Byronmas 57, J. Michelli
13 Marmarou 57, E. Castaño
14 R. Indio 57, G. Retorto
15 Akil 57, V. Emmolo
15a Benia Qui 57, J. Viola

6ª CARRERA — A las 20.10
Pr. Primera 1.800 Mts.
1 Frontal 57, O. Montenegro
2 V. José 57, O. Tabares
3 Pier 57, J. Mansilla
4 El Nevado 57, H. Libré
4a Willi 57, R. Pastor
5 Optativo 57, I. Guimaraes
6 Afghar 57, C. Verdasco
7 Facazo 57, M. Escagües
8 El Pajar 57, M. Bertorini
9 El sonido 57, P. Armada

7ª CARRERA — a las 20.45
(Pr. Tebas 1.000 Mts.)
1 Mount Star 57, R.Galloso
2 Vino Fino 57, H.Ponce
3 Teich 57, R.Ferreira
4 Caro Emilio 57, J.Palacios
5 Osito Saltarin 57, R.Barrueco
5ª Qué Gotan 57, E.Berio
6 Buchrriso 57, C.Pires
7 Larvik 57, L.Angulo
8 Corajudo Big 57, R.Zalazar
8ª Don Chiche 57, J.Repiso
9 El Valeroso 57, E.Figueroa
10 Yaguari 57, A.Ferreras
11 Mital : 57, R.Laitán
12 Interdit 57, J.Cervantes
13 Tediem 57, J.Corso
14 Tonic Vet 57, V.Centeno
15 Araphil 57, E.Liceri

8ª CARRERA — A las 21.15
(Pr.D.J. de Fútbol de China 2000 Mts.)
1 Minyas 57, H.Galeppi
2 Viñador 57, J.Banega
3 Sol Claro 57, E.Romero
4 Cherie 57, D.Domínguez
5 Opositor 57, N.Núñez
6 Boots Balconero 57, A.Cervantes
7 Manu 57, H.Nis
8 El Ateniense 57, E.Rosales
9 Habitat 57, X.X.
10 World Glory 57, I.Sequeira
11 Mc Bloom 57, A.Etchart
12 Jibaro 57, H.Libré

9ª CARRERA — A las 21.50
(Pr. Alcázar 1.000 Mts.)
1 Moflete 56, C.Verdasco
2 Signe 52, J.Burgois
3 Rubinstein 57, O.Montenegro
4 Cochazo 57, V.Sanguinetti
5 Opiante 57½, J.Batruni
5ª Pingo Vit 51, J.Aguirre
6 Bouquin 51, W.Serrudo
7 Karakane 57, J.Banega
8 Con Vino 57, E.Riso
9 Diorisimo II 51, R.Riveiro
10 Vial 53½, A.Ferreras
11 Magic Boy 56, O.Ayude
12 Happy Boy 52, R.Pastor
13 Pre Vit 55, R.Barrueco
14 Serenatero 55, A.Etchart
15 Aristóbulo 56, O.Frávega

10ª CARRERA — A las 22.25
(Pr. Espátula 1.400 Mts.)
1 Hiji 57, J.Núñez
2 Sin Querencia 57, D.Cabral
3 Prevenida 57, M.García
4 Barranica 57, A. De Arriba
5 Kona 57, A.Etchart
6 Arrayúa 57, F.D'Elias
7 Domuta 57, H.Olivera
8 Basileana 57, R.Riveiro
9 Che Lardita 57, R.Laitán
10 Twinsy 57, O.Zapata
11 Erix Day 57, L.Romero
11ª Esmaltadora 57, R.Eguzquiza
12 Choli 57, E.Romero
13 Polvorera 57, O.Telechea
14 Que Papusa 57, N.Núñez.

11ª CARRERA — A LAS 23
(Pr. Pitanga 1.000 Mts.)
1 Hogarth 57, L.Alzamora
2 Mystery 57, J.Lago
3 Magulla 57, R.Quiroga
4 Besthite 57, M.Bertorini
5 Kenyon 57, C.Pintos
6 Arakuton 57, C.Sanguinetti
7 Educando 57, O.Mansilla
8 Blunder 57, E.Olguín
8ª Bocinero 57, V.Centeno
9 Campeao 57, M.García
10 Negro Oro 57, V.Sanguinetti
11 Framor 57, N.Mezzotero
12 Don SAtu 57, C.Cáceres
13 Leyberkim 57, E.Bortulé
14 Mi Sol 57, J.Michelli
15 Abed Erix 57, S.Tieri
15ª Caesar 57, R.Díaz

RETIRO DE RESTOS

Se comunica a los familiares que tengan restos depositados en el PANTEON de la GREMIAL DE PROFESIONALES DEL TURF, ubicado en el cementerio de CHACARITA, que habiendo vencido el plazo de cinco años de estadía, deberán ser retirados dentro de los cinco días de la fecha, en caso contrario se solicitarán los servicios de la Dirección de Cementerios, para su cremación y posterior destino de las cenizas.

Bs. As. 11 de Enero de 1982

COMISION DIRECTIVA

Uno de los finales más ásperos de la reunión de ayer en Palermo. Cualquier grito vale hasta aquí. Luego, Fair Bail resolverá un problema de Algebra por solo pescuezo.

Un Gentío

PALERMO SUMO OTRO 'POROTO'

Se prestaba el día. Y el hipódromo Argentino presentó un aspecto de excepción durante la jornada de ayer, al albergar en sus tribunas a casi 28.000 aficionados que movieron a lo largo de la jornada el "palo verde" de rutina: 11.681.233.000. Como para que las autoridades no se quejen... Hubo algún atraso, justificado por otra parte ante la marea humana que se jugó contra las ventanillas y por el agregado de que hay personal de vacaciones.

Pero todo se supera cuando se ofrece un espectáculo brillante y emociones que, por dos días consecutivos, mostraron su esplendor.

EL GLOBO DE LA SUERTE

HOY: QUIN. NAC. - 20 PREMIOS - 21.30 HS.
HOY: TUCUMAN - 10 PREMIOS - 22 HS.
MAÑANA: QUIN. NAC. - 20 PREMIOS - A LAS 21.30

Atrasados a la grande

Centena	Decena	Unidad
9	5	5
28 s	24 s	30 s

Demorados a los premios

12	03	92
35 s	31 s	27 s

Ultimas 14 grandes

369	214
701	293
571	386
522	217
418	488
833	863
129	517

FAVORITOS:
A la grande
15-19-48

A los premios
12-47-91

Tres cifras atrasadas a los premios
Centena 1
Decena 7
Unidad 2

Ambos demorados a la grande
43 97 60

El dato de CRONICA
72 77 90

UNA BUENA PARA LOS ACTORES

Lograron Ganar una Demanda por Cobro de Derechos de Intérprete

La Asociación Argentina de Interpretes está facultada para demandar en juicio, por la defensa del cobro de los derechos de intérpretes —art. 56 de la ley 11723— de los actores cinematográficos. Así lo reconoció la Justicia argentina la que hace lugar a la demanda que la citada entidad gremial entablara contra la firma, Clemente Lococo SA, en su carácter de propietaria de diversas salas cinematográficas en donde se exhiben películas, nacionales y extranjeras, éstas últimas especialmente norteamericanas.

El fallo, dictado por la sala "E" de la Cámara Nacional de Apelaciones en lo Civil, no admitió sin embargo, la pretensión de la asociación para que se le reconociera el mismo derecho, en defensa de los actores cinematográficos norteamericanos afiliados a la "Screen Actors Guilo" —de los Estados Unidos— cuya representación alegó en el pleito.

Sobre el particular dice el Tribunal Judicial Argentino, que "No se trata de negar la protección, en la República Argentina, a los derechos intelectuales de interpretes extranjeros" si no, y que en el caso en particular, la AADI, no acreditó segun las normas legales argentinas, tener autorización de su similar de los Estados Unidos, para actuar en el país, como su agente y representante.

La sentencia condena a la citada firma al pago del 2 % del precio de la entrada por el periodo que va desde diciembre de 1976 hasta abril de 1978, en concepto de los derechos de todos los actores intervinientes en cada una de las películas argentinas que fueran exhibidas en las salas cinematográficas de su propiedad. La suma, que finalmente resulte al practicarse la liquidación correspondiente, tras un reajuste en favor de la demanda por pagos parciales oportunamente satisfechos, deberá ser ajustada, ordene el tribunal en función de los índices oficiales de precios mayoristas, nivel general, desde la fecha de notificación de la demanda hasta el día de su efectivo pago; adicionándole intereses del 6% anual, por tratarse, dice, de cantidades ya actualizadas.

TYLER MOORE: VIDA SIGNADA POR LA TRAGEDIA

LOS ANGELES, 11 (AP).— Mary Tyler Moore no había trabajado desde hacía dos años, cuando filmó la laureada "Gente como uno" dirigida por Robert Redford. Pero ahora ha vuelto a los estudios cinematográficos para protagonizar "Six weeks", una comedia con ribetes trágicos, y ha tomado varias decisiones importantes en su carrera y su vida.

"Fue difícil seguir después de "Gente como uno", dice la célebre actriz. "Y no me resultó una espera fácil porque me encanta trabajar".

Pero además, mucho le sucedió en estos dos años como para justificar su ausencia de la pantalla, su hija y su hijo murieron y se disolvió definitivamente su matrimonio con Grant Tinker, el productor que fundó la empresa MTM que ella preside. Asimismo, abandonó California y se radicó en Nueva York.

En "Six weeks", interpreta el papel de una empresaria de una gran firma de cosméticos cuya hija de 12 años tiene una enfermedad incurable. La secundan en la producción, dirigida por Tony Bill, la joven Katherine Healy en el papel de la hija y Dudley Moore en el de un candidato a legislador.

"La tentación de volver a trabajar estaba aumentando. Tenía un alto de guiones en mi departamento en Nueva York; algunos me gustaban, pero siempre encontraba un pretexto para no hacer (las películas)", afirma. Mary Tyler Moore sostiene: "sabía que Robert Redford era un principiante como director. Pero (también) sabía que era un actor sensible, inteligente, y fino que sería un gran director. Bob está en la misma situación: ahora no puede encontrar ninguna película suficientemente buena para hacer después de "Gente como uno".

En cuanto a su decisión de mudarse a vivir a Manhattan, afirma: "Sentí la necesidad de nuevas cosas y nueva gente. Aquí vivíamos aislados.

MARIA PALMA, DISTINGUIDA EN SANTIAGO

SANTIAGO Chile 11 (ANSA).— El Teatro de Cámara de Santiago ha recibido una distinción casi al término de la temporada excelente que hizo con "El buen doctor", de Neil Simon, basada en cuentos de Chejov. En efecto, Ana María Palma, fundadora de la compañía y una de las actrices principales, acaba de ser designada por la Municipalidad de Santiago como una de las mujeres destacadas del año.

"El buen doctor", tras su éxito en el escenario "Salón Filarmónico Municipal" de Santiago, bajó de cartelera pero algunos de sus cuentos escenificados se incluirán en el ciclo de extensión Cultural de 1982. Mientras tanto la compañía prepara el estreno de una obra moderna y además presentará en los jardines de la Municipalidad de Providencia, dentro de pocos días, "Los encantos de la culpa" autosacramental de Calderón de la Barca. Finalmente, con "Alamos en la azotea", primera comedia del conocido dramaturgo Egon Wolff, vista y aplaudida por miles de personas

La Gaviota Aplaudida en Madrid

MADRID, 11 (ANSA).— Para las fiestas de Fin de Año el público español aplaudió una notable versión de "La Gaviota" de Chejov, en traducción impecable de Enrique Llovet y dirección de Manuel Collado.

La famosa obra chejoviana, cuyo primer estreno tuvo lugar en 1896 y, tras fracasar, repuesta años más tarde constituye un gran triunfo en Moscú y en todo el mundo, tiene en esta versión española una estupenda escenografía y vestuario de Gerardo Vera. En la interpretación se lucen María Asquerino, Eduardo Calvo, María José Goyanes, Elvira Quintillá, Pedro Mari Sánchez, José Vivó, Ana María Barbany y Carmen Gran.

Todo el Color de las Danzas de Polinesia

Desde el 27 de enero hasta el 6 de febrero se presentará en el Teatro Opera de Buenos Aires —por tercera vez en nuestro país— **con Le Grand Ballet de Tahití su programa "Iaora Tahití".**

Candor y colorido en danzas de la Polinesia; ojos, manos y pies siguen un camino en el espacio; nadie puede sustraerse al encanto de sus movimientos. Desde su presentación en el país —en 1977— la crítica se ha manifestado con verdadero entusiasmo calificándolo de "mágico, exótico, selvático y ágil", pues "los hombres y las mujeres se contornean al ritmo agitado de los tambores".

El folklore tahitiano se caracteriza por una gran riqueza de colores, por los rítmicos bailes y esos movimientos voluptuosos de sus intérpretes que realmente desarrollan una danza al compás de sonidos arrancados del "pahu", el "faa-te-te", los "toeres" (tambores de diversos tamaños y materiales), caracoles, guitarras, "uli-uli" (especie de maracas), "puli-uli" (bambúes vacíos), cántaros y hasta cortezas de cocos que transforman e instrumentos.

El "Iaora Tahití", compuesto por 40 personas entre bailarines y músicos, es un impacto de belleza y juventud. Sus integrantes tienen una edad promedio de 20 años.

El vestuario, que alcanza a una tonelada de peso, es totalmente auténtico y de gran colorido, confeccionado con plumas de aves, telas de "tapa" (material extraído de la corteza de los árboles), y vestidos de madreperlas, caracoles y rafia.

La gira de Le Grand Ballet de Tahiti - "Iaora Tahiti" por el interior se inicia, del 13 al 24 de enero en Carlos Paz; del 9 al 14 de febrero en Villa Gesell, Pinamar, Santa Teresita y Necochea" del 16 al 28 de febrero en el Teatro Auditorium de Mar del Plata; del 2 al 7 de marzo en Mendoza; para concluir la gira en Chile, donde actuarán durante el resto de ese mes.

Ricardo Darín: No Hago Caso a las Habladurías

Ricardo Darín conviene en que su faceta de galán no lo hace sentir encasillado, como "tampoco es una solución patentizar ser solamente un galán". Conviene en que "el actor debe aparecer de hecho y por necesidad imperiosa de las instancias que llevan a actuar".

Darín dice que "saber reír y llorar es necesario para arribar al respeto por sentir sentimientos y verdades de la labor en base a la vida cotidiana". Interpreta a un joven periodista en la comedia que hace en Marpla en personaje que fue alargado cuando se supo que lo concretaría, y afirma que "para mí ser galán es solo una etapa de mi carrera que debo cumplir con acierto. Luego vendrán otras. Estaban dadas las condiciones y las aprendí", afirma. Con respecto a una veda suya en televisión debida a su relación amorosa con la vedette y comediante Susana Giménez la encara de una manera casi violenta: "Fue una versión totalmente falsa. No pasó de ser un recurso de una revista que quiso vender más ejemplares en base a mi pesona. Con un título engañoso en la tapa y dos líneas en las páginas interiores buscaron una expectativa entre el público que me sigue".

Agrega que "sería muy conveniente que me quiten todo tipo de rumores y versiones que me endilgan en lo que hace a mi carrera y a mi vida personal. Sé que es parte del juego y aunque reniego de ello debo admitirlo. Lo que me indigna es el tratamiento que parte del periodismo le da a esto y que el público se da cuenta de que no es verdad por todo lo que conoce de la vida íntima de los actores". Juzga que "se suele apelar a los inventos, la mentira y a la falta de respeto". Darín prefiere "tomar el toro por las astas al no poder vencer el que escriban esas cosas sobre mí. Mi relación con Susana fue invadida al inventar un montón de falsedades. Aunque quiero aclarar que hago caso omiso a todas las habladurías".

BIANCA JAGGER, PURA POLITICA

LIMA 11, (ANSA).— Bianca Jagger, cotizada actriz de fama mundial, llegará a Lima el lunes 18 para intervenir en una cita de solidaridad con el pueblo de El Salvador.

La Jagger, defensora de los derechos humanos en El Salvador y propulsora de ayuda a los refugiados de esa nación centroamericana, es graduada en ciencias políticas en la Sorbona y colabora fervientemente en los programas de apoyo a los salvadoreños.

Esposa de Mike Jagger, director del conjunto musical "The Rolling Stones", Bianca ha sido invitada por parlamentarios peruanos a participar en esta cita a nivel latinoamericano

MURIO EL PADRE DE JORGE BARREIRO

Fueron inhumados esta mañana los restos del señor Félix Barreiro, padre del conocido actor de cine y televisión **Jorge Barreiro.** El deceso de Félix Barreiro —de 78 años— se produjo ayer en horas de la mañana, como consecuencia de una prolongada dolencia que afectaba el funcionamiento arterial.

El velatorio se efectuó ayer en el local de Eduardo Acevedo 672 de esta capital, y esta mañana los restos del padre del conocido actor recibieron cristiana sepultura en el cementerio Británico.

TV PROGRAMA TV

18 (2) **SOLEDAD - Teleteatro**
Libertad Lamarque, Chistian Bach.
(7) **MANNIX - Serie**
M. Connors, G. Fisher.
(9) **UN DEPARTAMENTO DE COMEDIAS**
Dorys del Valle, Emilio Disi.

18.30 (11) **BONANZA - Serie**
L. Greene, D. Blocker.

19 (2) **LADRON SIN DESTINO - Serie**
R. Wagner, M. Throne.
(7) **JULIAN DE MADRUGADA - Teleteatro**
Marta González, Victor Hugo Vieyra.
(9) **DE SIETE A OCHO - Periodistico**
B. Elizalde, C. Mascetti, S. Huberman
(13) **LOS PICAPIEDRAS - Serie** Dibujos animados

19.30 (11) **REVISTA ONCE - Periodistico**
U. Barrera, V. Sueyro

20 (2) **VALLE DE PASIONES - Serie**
B. Stanwick, P. Breck.
(7) **DOS EVAS SIN ADAN - Comedia**
Penny Marshall, Cindy Williams
(9) **VIDEOSHOW - Periodistico**
Alberto Muney, Alicia Barrios.
(11) **DOÑA XEPA - Teleteatro**
Yara Cortes, Reinaldo Gonzaga.
(13) **BUENAS NOCHES ARGENTINA - Periodistico**
S. Villarruel, R. Maidana, N. Longo

21 (2) **LAS CALLES DE SAN FRANCISCO - Serie**
Karl Malden, Michael Douglas.
(7) **SESENTA MINUTOS - Periodistico**
J. Gómez Fuentes, O. Otranto, M. Larreta.
(9) **EL RAFA - Telecomedia**
A. De Mendoza, A. Bruzzo.
(11) **LA TUERCA - Cómico**
M. Zucker, V. Rubino.
(13) **LA AVENTURA DEL HOMBRE - Serie**
Mario Grasso

22 (2) **BARETTA - Serie**
(7) **ESPECIALES DE ATC - Especial**
"Gritos en la noche". Cine. Susan St. James, William Conrad.
(13) **EL MUNDO DEL ESPECTACULO**
"¿Quien salvará a nuestros hijos?", Shirley Jones, Len Carlon.

22.30 (9) **TELEPOLITICA - Periodistico**
Raul Urtisberea.
(11) **LA SUPER NOCHE**
"La Botica del Angel de verano", Bergara Leumann.

23 (2) **KOJAK - Serie**

23.30 (9) **VIVO EN NOCHE - Periodistico - Musical**
Andrés Percivale.

24 (2) **HARRY "O" - Serie**
D. Janssen, H. Darrow.
(7) **BLUEY - Serie.**
Lucky Grills, Gerda Nicholson.
(9) **CINE PARA RECORDAR - Sin cortes**
"Cristo en concreto", Lea Padovani, Sam Wanamaker.
(13) **SEPTIMA EDICION - Informativo**
S. Villarruel, J.I. López.

0.30 (11) **NOTICIAS ONCE - Informativo**
A. Repetto, E. Landi.

0.35 (13) **LA MEDICINA Y USTED - Cientifico**

1 (7) **ATC INFORMA - Informativo**
C. Nahon, P. Dizán, P. Bauer
(13) **TRASNOCHE GRUNDIG**
Primera sección: "Cita con el peligro", Jean P. Aumont, Susan Peters.
Segunda sección: "Los buscadores", R. Mantooth, E. Adams.

SUS CARTAS ESTAN ECHADAS

♡G	♢M	♠B	♡A	♢A	♣B	♡N	♢X	♠U	♢I	♢E
♠N	♣E	♡A	♣N	♢M	♡R	♠A	♡A	♣E	♢A	♣N	♣N
♢C	♣F	♡S	♢O	♠O	♡M	♡M	♡U	♠T	♢P	♠I	♢E
♣C	♢N	♣O	♢S	♡C	♠I	♢A	♡H	♠A	♣C	♢C	♣P
♠A	♢I	♠R	♡O	♢A	♣O	♢A	♣D	♠N	♣T	♣O	♠I

En estos 60 naipes se encuentra encerrado un mensaje para usted. Acaso se trata de un augurio o de una advertencia que no deberá desestimar. Para dar con el mensaje que corresponda al lector éste debe proceder de la siguiente manera: si su nacimiento se ha registrado entre los días 5 y 11 (no importa el mes) elegirá PICAS; si se ha producido entre los días 12 y 19, TREBOL; si lo fue entre los días 20 y 27, DIAMANTE, y finalmente, si su advenimiento al mundo aconteció entre los días 28 y 4, su palo será CORAZONES. Una por su orden leyéndolas de izquierda a derecha, las letras que llevan las cartas correspondientes a la fecha en que nació y escríbalas. Así obtendrá el mensaje.

crónica en la Pasarela

LUISA ALBINONI BUSCA EL AMOR

MAR DEL PLATA, 11 (De nuestro corresponsal).— "Espero que el '82 me traiga el amor", así declaró en voz tan alta como para que todos pudiesen oírla Luisa Albinoni. De esta manera pretendió silenciar voces que la ubican en determinado romance. Otros suponen que no encontró a su ideal (¿todavía?) detrás de un árbol.

Hablando de Albinoni, su gran amigo y consejero Jorge Porcel, apodado "El Chiche" por sus íntimos, apareció con dos señoritas a ingerir alimentos en un restaurante de la zona portuaria. Eran las 3 de la madrugada, se sentaron en la mesa 23 del local y pidieron arroz con pollo. Los que lo veían al "gordo" detenían su mirada.

● BUEN FOLKLORE

Desde el lunes 18, un conjunto folklórico de categoría donde figuran Los Chalchaleros, Ariel Ramírez, Edaurdo Falú, Julia Elena Dávalos, (quien recientemente perdió a su padre) Jaime Dávalos, y Los Zorzales, se apostarán en Marpla y, luego, los lunes subsiguientes. En Necochea estarán los martes. Ramírez se encuentra desde hace días en la Feliz y se lo suele detectar yendo al cinematógrafo.

● SORIANO Y EL SOL

Pepe Soriano toma sol en Punta Mogotes. Habla de sus proyectos para el '82. "No tengo nada en vista. En los últimos seis años no hice nada en televisión a excepción de un espectacular sobre 'El lord calabrés' pero sin continuidad. Para cine no tengo oferta alguna aunque acabo de intervenir en una película basada en libro de Beatriz Guido".

De la misma, "No sé qué ocurrirá cuando llegue a la consideración de la gente" aunque sabe que tiene las presencias de caracterizada figuras como Rodolfo Bebán y Ulises Dumont. A Graciela Alfano, productora y protagonista, la nombra en último término.

Habla de "Una convocatoria para ir al Uruguay el 15 de marzo cuando concluimos aquí. Luego de Semana Santa iniciaremos la temporada con 'Gris de ausencia', tal el título de lo que hacemos en Mar del Plata, hasta junio. Luego, tres meses de gira por el interior y al llegar setiembre estaremos ensayando el envío para el próximo verano. Eso sin contar con otras producciones". Sabe "que es difícil planificar con tiempo en cine y teatro en nuestro país. Hay que vivir el momento con la mayor alegría posible y el convencimiento de estar haciendo lo que nos gusta". Este es el trabajo que uno eligió y hay que encontrarle una respuesta positiva todas las noches. Por supuesto no todos están en condiciones de optar pero hay que hacer lo posible para llegar a ese logro".

Pepe Soriano es uno de los pocos actores considerados de "muy buenos" que está actualmente en el balneario. Aparte es un hombre educado y cordial, a diferencia de otros que adoptaran poses fingidas y petulantes.

Es por eso que se ha ganado el respeto de la colonia artística y el periodismo especializado que ronda por la Perla del Atlántico y que seguramente le desea al popular Pepe que en la temporada próxima le vaya tan bien como hasta ahora.

EXTRAÑO ROMANCE ESTAN RUMOREANDO

NECOCHEA, 11 (De nuestro corresponsal).— Informaciones que llegan a ésta informan que María del Carmen Valenzuela y Germán Kraus estarían compartiendo un chalet situado en el parque Miguel Lillo. O bien se trata de un recurso para ahorrar dinero en el sentido de compartir, o muchos ven en esto las instancias de un nuevo romance. Pero... ¿así, tan de golpe? En todo caso, cabe la presunción de que Kraus se había casado recientemente —casi— con joven llamada Liliana, la cual fue su tercera esposa. Y no se habla nada de la separación.

● COMPRAS

La señora Valenzuela suele salir a hacer compras saludando a todas las señoras que también van a la feria. De esta manera habla con ellas y les indica qué obra está haciendo y dónde pueden verla. Algunas van.

● CARTEL

Los nombres de Alberto Martín y María del Carmen Valenzuela están anotados en tamaño mayor que el título en la comedia "Cada uno en su cama", de Mario Casadó, un autor nuevo e ignoto, mientras que el de Germán Kraus, al que se le atribuye una cercanía algo más que de compañerismo con la señora Valenzuela (ambos son divorciados).

USTED Y LOS ASTROS

ACUARIO
(21 de enero al 19 de febrero)
Altibajos en su trabajo, mantenga todo al día. En amor, armonía y comprensión. Se aleja preocupación familiar.

PISCIS
(20 de febrero al 20 de marzo)
Se aleja preocupación por retraso en plan de trabajo. En amor, encuentro esperado. No olvide a familiares.

ARIES
(21 de marzo al 20 de abril)
Colabore con compañeros en nuevas tareas. En amor, mantenga en orden sus sentimientos. Evite discusión familiar.

TAURO
(21 de abril al 22 de mayo)
Buena noticia relacionada con asunto de trabajo. En amor, de usted depende el éxito. Vigile la salud. Encuentro.

GEMINIS
(23 de mayo al 21 de junio)
Asunto de trabajo toma un giro imprevisto. En amor, todo continúa bien. Se aclara situación familiar. Salud.

CANCER
(22 de junio al 21 de julio)
Active tareas, de usted depende una solución. En amor, obre con simpatía y comprensión. Noticia en el hogar.

LEO
(22 de julio al 21 de agosto)
Prudencia ante demora en plan de trabajo. En amor, buenas posibilidades. Se confirma proyecto en el hogar.

VIRGO
(22 de agosto al 22 de setiembre)
No permita retrasos en asunto de trabajo bien encaminado. En amor, altibajos, sea prudente. Alegría en el hogar.

LIBRA
(23 de setiembre al 22 de octubre)
Buen día de trabajo, actividad provechosa. En amor, se confirma presentimiento. Evite discusión familiar.

ESCORPIO
(23 de octubre al 21 de noviembre)
Cambio o traslado en su trabajo, obre con fe. En amor, importante decisión. Se aclara situación en el hogar.

SAGITARIO
(22 de noviembre al 21 de diciembre)
No se desentienda de tarea de compañeros, confían en usted. En amor, oportunidad esperada. Noticia en el hogar.

CAPRICORNIO
(22 de diciembre al 20 de enero)
No se desanime ante aparente fracaso en plan de trabajo. En amor, imprevisto encuentro. Proyecto en el hogar.

"SU" GIMENEZ HABLO DE SEXO DEL CHISME Y DE SU HIJA

MAR DEL PLATA, 11 (De nuestro corresponsal).— "Viví siempre en una sociedad donde los problemas del sexo eran tomados en forma de tabúes. En mi casa estaba prohibido tocar el tema y como eso sucedía en un buen tanto por ciento de familias, veo que no he sido la excepción". Así se manifiesta Susana Giménez a través de sus conceptos sobre la vida, aprendidos durante su educación. **"En casa, cuando era chica, jamás se tocaba el tema sexo delante mío. En la escuela jamás recibimos información. Como si el sexo no existiese. Fue un verdadero shock para mí cuando mi hija, a los ocho años, me contó una clase que le habían dado sobre la reproducción sexual de los animales. Empleaba términos como esperma y óvulo que yo recién comprendí cuando llegue a los 30. Por eso noto que las cosas han cambiado. Los jóvenes hoy viven con mayor naturalidad. Personalmente siento dificultades para hablar de estas cosas con mi hija".** Con respecto a su "sexy" conviene en que **"Puede ser que para el público ésa sea la imagen de "Su". Más que sexy diría que soy una mujer que ama la libertad".** Con respecto a los chismes sabe que **"en nuestro ambiente es un negocio organizado. Muchos se benefician con los mismos. Es un buen fin promocional. Yo no necesito del chisme para triunfar".**

"Su" conviene en que **"Los chismes solo me trajeron dolores de cabeza. Pasé momentos desagradables más de una vez a causa de los chismes. Pero sé que forman parte de la actividad que elegí como propia".**

Tincho Zabala va al Mundial

Tincho Zabala anunció que en junio venidero viajará a Europa para ir principalmente a Madrid con el fin de asistir al Campeonato Mundial de Fútbol, a cuatro años de distancia del producido en Argentina. Está tratando de convencer, a tal fin, a Osvaldo Miranda aunque éste se muestra algo remiso a viajar. "En cambio, sí iría con mi esposa. Llegué a los 59 años y aún no conozco Europa. Ya es hora de que haga el viaje", manifestó.

Su amigo Osvaldo Miranda se encuentra en estos momentos pasando las primeras vacaciones completas y tranquilas en mucho tiempo ya que este verano no trabaja.

PALABRAS CRUZADAS

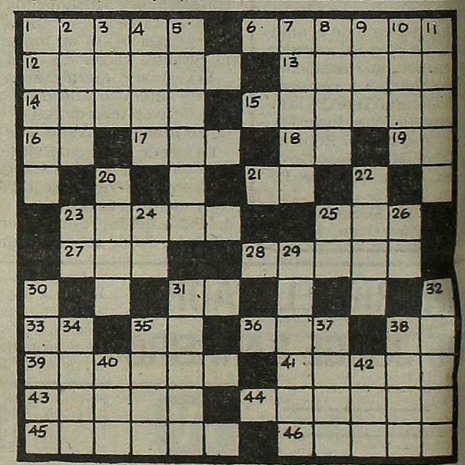

HORIZONTALES

1) Atravesar una cosa. 6) Narración. 12) Estériles, secos. 13) Extremos del eje de una esfera. 14) Flor del rosal, pl. 15) De color entre rojo y negro (femenino). 16) Dat. y acus. del pron. pers. de 2ª pers. pl. 17) Nave. 18) Símbolo químico del calcio. 19) Preposición inseparable. 21) Abreviación de Norte América. 23) Mamífero roedor, semejante a la rata. 25) Movimiento ruidoso y convulsivo del aparato respiratorio. 27) Período de tiempo. 28) Aro. 31) Afirmación. 33) Contracción. 35) Dat. y acus. del pron. pers. de 1ª pers. 36) Pato salvaje. 38) Punto único de los dados. 39) Pendiente de un monte. 41) Sandalia de los indios sudamericanos. 43) Ciudad de Ucrania, a orillas del Mar Negro. 44) Rendir culto. 45) Viento que sopla de donde sale el sol. 46) Relativo al hueso.

VERTICALES

1) Subidos de precio. 2) Aretes. 3) Lirio. 4) Primer hombre. 5) Dícese del color de las rosas. 7) Punto fijo de la historia. 8) Ave trepadora de pico corvo y plumaje de colores brillantes. 9) Dios en árabe. 10) Entera, íntegra. 11) Que tiene osadía. 20) Poco común. 22) Calzado alto de cuero. 23) Nota musical. 24) Tate. 25) Infusión. 26) Conozco. 29) Angulo que forman los caminos, ríos, etcétera. 30) Dícese de las cosas cuyas partes están más separadas de lo común. 31) Del verbo ser. 32) Planta medicinal de olor fuerte y nauseabundo. 34) Costado. 35) Mueble compuesto de una tabla grande y lisa sostenida sobre uno o más pies. 37) Planta liliácea de bulbo comestible, pl. 38) Del verbo atar. 40) Contracción. 42) Metal precioso.

(La solución mañana)

D	E	B	E	R			C	O	R	A	L
U		O		A	L	C	E		O		A
D	U	R	O		E	A		O	S	A	D
A		O		G	E	M	A		A		E
R	E		F	E			S	I		O	R
	T	U		N	I	L	O		E	T	A
D	O	N		E	R	I	N		S	O	
E	N		U	R			A	B		S	E
R		B		O	R	A	R		R		X
I	M	A	N		A	L		C	A	S	I
V		L		A	S	A	S		M		T
A	L	A	N	U			U	R	A	N	O

(Solución del problema anterior)

GUIA DE TEATROS Y CINES

TEATROS

★ **ASTRAL. Corrientes 1639. 46-5707/9964.** Mañana a las 21.30: Segundo año de gran éxito. GRACIELA DUFAU y HUGO ARANA en:

DOMESTICADOS

La gran obra de Alda Bortnik. Con Nelly Prono, Néstor Hugo Rivas y elenco. Actuación especial de Bárbara Mujica. Dir.: Luis Agustoni. P.m. 18. Loc. en vta.

★ **AUDITORIO SHA. Sarmiento 2235. 48-2170.** La obra de Jean Claude Grumberg: "EL TALLER". Con: E. Alzemberg y elenco. Dir.: Julio Baccaro. Juev. y vier. a las 21.30. Sáb. a las 22. Dgos. a las 20. Refrig.

★ **BLANCA PODESTA. Corrientes 1283. 35-2592.** Viernes 15 de enero de 1982 a las 22: NORMA ALEANDRO en:

LA SEÑORITA DE TACNA

P.m.14. La obra de Mario Vargas Llosa. Dir.: Emilio Alfaro. Mar. a juev. a las 21.30. Vier. a las 22. Sáb. a las 20 y 23. Dgos. a las 18.30 (popular) y 21.30. Loc. en vta.

★ **BURLESQUE. Corrientes 483.** Cont. de 20 a 3: Las esculturales gatitas presentan su nuevo show de STRIP-TEASE: "DESNUDISSIMAS". En su género, el de mayor jerarquía. P.m.18.

★ **COLONIAL. Paseo Colón y Av. Belgrano.** La obra de Héctor Propato: "DISCEPOLO Y USTED". Vier. y sáb. a las 23. Dgos. a las 20.30. Vier. $ 15.000. Sáb. y dgos.: $ 25.000. Loc. en vta.

★ **COMICO. Corrientes 1280. 35-2108.** Primer espectáculo en Scenorama. 40 personas en escenas con magníficos escenarios giratorios

EL DILUVIO QUE VIENE

S.r. Martes a viernes a las 21.30. Sábados a las 20 y 23. Domingos a las 20. Loc. en vta.

★ **FAMA SHOW. Maipú 484. 1º Piso.** Presenta: "EL DESNUDO NO ES PECADO". El boom erótico del año. Loc.: $ 20.000. P.m.18. Cont. de 20 a 4.

★ **FLORIDA. Florida 165. 30-5360.** Cont. de lunes a jueves de 13 a 22. Viernes de 13 a 23. Sábados de 18 a 1.30. P.m.18. Presenta: "SEXY Y DIVERTIDA LA REVISTA DEL FLORIDA". P.m. 18. Con Moira Star y gran elenco.

★ **KARINA. Corrientes 636. 40-1806.** Cont. de 20 a 24: Cía de STRIP-TEASE, con Analía Roy y sexy vedettes. P.m.18. De 0.30 a 4. "Show internacional". Dir.: A. Elizalde.

★ **LA CIUDAD. Talcahuano 1034. 44-4528.** EL CRAZY HORSE SALOON en: "TONIGHT IS THE NIGHT". Con Caroline "Vainilla Banana" y gran elenco. Lun. a juev. a las 21.30. Vier. y sáb., a las 21 y 23. Pl. c/cons.: $ 70.000. P.m. 18.

★ **L'OMBRELLO. Belgrano y Jujuy.** Un lugar poco común que da rienda suelta a la... "DOLCE VITA". P.m.18. Copas, show, vedettes y algo más. Cont. diariamente de 22 a 4. P.m.18.

★ **METROPOLITAN 1. Corrientes 1343. 46-0816.** La Nueva Compañía de Revistas: Don Felele, Lynn Allison, Tristán y Edda Bustamante y la participación especial de Pedrito Rico en:

LA COSA

SE ESTA PONIENDO PELUDA

Con El Mago Satany, Nancy Rey y gran elenco. Dir. H. Sofovich. Lunes a viernes a las 21 y 23. Sábados a las 21, 23.15 y trasn. 1.30. Domingos descanso.

★ **OLIMPIA. Sarmiento 777. 40-2678.** Hoy a las 22: "QUERIDO MENTIROSO" de J. Kilty. Con Martha Serra y Horacio Diana. Dir.: Malena Marechal. Juev. pop.: $ 25.000. Loc. en vta. c/5 d. de ant.

★ **PARADISE. Corrientes 827.** Cont. de Lun. a Dgos. de 20 a 4. La revista sexy del desnudo: "STRIP TOTAL". Con las mujeres más excitantes de Bs. As. P.m.18.

★ **REGINA. Av. Santa Fe 1235. 44-5470.** Hoy a las 21.30: Analía Gadé y Víctor Laplace en: "MATAR EL TIEMPO" de C. Gorostiza. Con Jorge Rivera López y Mirtha Busnelli. Dir.: Omar Grasso. Loc. en vta.

★ **TABARIS. Corrientes 831. 392-8589.** Gran suceso: 40 artistas jugándose en un musical diferente:

DE AQUI NO ME VOY

Martes, miércoles y domingo a las 22. Jueves y viernes a las 21 y 23. Sábado a las 21, 23 y trasn.: 1.15. Loc. en vta. Refrig.

VARIEDADES

★ **LUNA PARK. Corrientes 99. 311-1990/5100. 32-2135/2538.** PRESENTACION DEL FAMOSO SHOW SOBRE HIELO:

HOLIDAY ON ICE

La fiesta en el hielo para el verano porteño, con renovados cuadros de espectacular coreografía: "ALICIA EN EL PAIS DE LAS MARAVILLAS"; "ALTO VOLTAJE" (música rock); "DANZA DEL MURCIELAGO"; "FLAMENCO"; "FESTO ES JAZZ"; "CARNAVAL EN NUEVA ORLEANS", y los extraordinarios solistas, duetos y el famoso CUERPO DE BALLET. Para los chicos, los acostumbrados cómicos, Los Dogsis (perros que juegan al fútbol, etcétera). FUNCIONES: martes a viernes a las 21.15. Sábados y domingos a las 18 y 21.30. ENTRADA GENERAL: mayores: $ 20.000. Menores: $ 10.000. Niños hasta de 5 años no abonan entrada. Localidades en venta en el estadio, el lunes 4 de enero, de 10 a 20, hasta con 7 días de anticipación. Lunes descanso.

CINES

★ **A.B.C. Esmeralda 506. 392-9506.** Cont. desde las 8: "CRIMEN EN LA PENSION DE LAS COLEGIALAS"; "VIRILIDAD". Noche: desde las 20: Show en vivo: "LAS VIRGENES DEL STRIP TEASE". P.m.18.

★ **ADAN 1. Corrientes 959. 393-6115.** A las 13.50, 16.40, 19.40 y 22.40:

MOSCU NO CREE EN LAGRIMAS

P.m. 18. Una película que usted no puede dejar de ver. A las 13.30, 16.10, 19.10 y 22.10: Notic. Sáb. trasn.: 1.

★ **ADAN 2. Corrientes 959. 393-5034.** A las 13.40, 16, 18.20, 20.40 y 23:

TRIBUTO

P.m.14. Con Jack Lemmon y Lee Remick. A las 13.20, 15.40, 18, 20.20 y 22.40: Notic. Sáb. trasn. 1.

★ **ALFA. Lavalle 842. 392-1114.** A las 13, 14.55, 16.55, 18.55, 21 y 23:

LOS CAZADORES DEL ARCA PERDIDA

S.r. Un filme de Steven Spielberg. Con Harrison Ford. Sáb. trasn. 1.15.

★ **ALFIL. Corrientes 1753. 40-7575.** A las 14, 16.15, 18.30, 21.45, 23 y sáb. trasn.: 1.15: "EL ULTIMO TIBURON". P.m. 14. 15.45, 18, 21.15 y 22.30: Notic.

★ **AMBASSADOR. Lavalle 777. 392-9700.** A las 12.50, 15.15, 17.50, 20.25 y 23:

SOLO CUANDO ME RIO

P.m.14. Con Marsha Mason y Kristy McNichol. A las 14.55, 17.30, 20.5 y 22.40: Notic. Sáb. trasn. 1.20. Refrigeración.

★ **AMERICA. Callao 1057. 41-3818.** A las 13, 15.25, 17.55, 20.30 y 23.5:

SOLO CUANDO ME RIO

P.m.18. Con Marsha Mason, Kristy McNichol y James Coco. A las 15.5, 17.30, 20.5 y 22.40: Notic. Sáb. trasn. 1.30.

★ **ARIZONA. Lavalle 727. 392-6967.** Cont. 13.30, 16.45, 20 y 23.15:

LAS COLEGIALAS QUIEREN APRENDER

Cont. 15, 18.15 y 21.30:

SIETE MUJERES PELIGROSAS

P.m.18. Sáb. trasn. 1.20: "Las colegialas quieren aprender".

★ **ATLAS. Lavalle 869. 392-1936.** A las 12.55, 15, 16.40, 18.50, 21 y 23.10: "ARTURO EL MILLONARIO SEDUCTOR". P.m.14. 14.35, 18.25, 20.35 y 22.45: Notic. Sáb. trasn. 1.20.

★ **ATLAS RECOLETA. Guido 1952.** A las 14.25, 16.30, 18.45, 21 y 23.10: "ARTURO EL MILLONARIO SEDUCTOR". P.m.14. 16.10, 18.20, 20.35 y 22.45: Notic. Sáb. trasn. 1.15.

★ **AVENIDA. Av. de Mayo 675. 33-6626.** Cont. 13.30, 17.30 y 21.40: El botín de los valientes: 11.30, 15.45 y 19.55: Dos pícaros con suerte. P.m.18.

★ **BIARRITZ. Suipacha 482. 392-0356.** A las 13.45, 16.40, 19.35 y 22.30: "PAPILLON". P.m. 14. 13.25, 16.20, 19.15 y 22.10: Notic. Sáb. trasn.

★ **BROADWAY. Corrientes 1155. 35-2345.** A las 13.40, 15.30, 17.20, 19.15, 21.15 y 23.10

MAFALDA

S.r. La inmortal obra de Quino, llevada a la pantalla. A las 13.20, 15.15, 17, 18.55, 20.55 y 22.50: Notic. Sáb. trans.: 1.5.

★ **CALLAO. Callao 27. 40-1898.** A las 13.20, 15.15, 17.15, 19.15, 21.15 y 23.10: "LA MAGIA DE LOS PARCHIS". S.r. 14.55, 16.55, 18.55, 20.55 y 22.50: Notic.

★ **CAPITOL. Santa Fe 1848. 44-2379.** A las 13, 15.25, 17.55, 20.25 y 23: "EL CARTERO LLAMA DOS VECES". P.m.18. 15.5, 17.30, 20 y 22.35: Notic. Sáb. trasn. 1.25.

★ **CERVANTES. Belgrano 1820. 38-2698.** Cont. 14.45, 19 y 23: "ARTURO, EL MILLONARIO SEDUCTOR"; 16.45 y 20.45: "UN PEQUEÑO ROMANCE". P.m. 14.

★ **CINEMA UNO. Suipacha 460. 392-1112.** A las 13, 15.30, 18, 20.30 y 23:

¿COMO VIENE LA MANO?

P.m.14. Con Adriano Celentano y Enrico Montesano. A las 15.5, 17.35, 20.5 y 22.35: Notic. Sáb. trasn. 1.30.

★ **CINEMATECA ARGENTINA. Sarmiento 2255. 48-2170.** A las 18, 20 y 22: "El sirviente", de Joseph Losey. Con: D. Bogarde. P.m.18. Martes: El hombre mosca.

★ **CONCORDE. Lavalle 925. 35-1850.** A las 13.5, 14.50, 16.50, 18.55, 21.5 y 23.15:

DINASTIA

P.m. 14. Filmada en Tridimensión. Sonido Multi Direccional. A las 16.30, 18.30, 20.40 y 22.50: Notic. Sáb. trasn.: 1.30.

★ **COSMOS 70. C'tes 2046. 49-0862.** Genios de la literatura en el cine. A las 14.10, 16, 17.50, 19.40, 21.30 y 23.20: "EL TIO VANIA". P.m.14. Sobre la pieza de Antón Chejov. La sensacional realización de Mijalkov Konchalovski. Mañana: "Woyzeck".

★ **ELECTRIC. Lavalle 836. 392-1846.** Cont. desde las 12.50: "MUERTE EN EL VALLE DE LOS FARAONES"; "CRUSSING". Notic.: P.m. 18.

★ **EMPIRE. H. Yrigoyen 1934. 47-8770.** Cont. A las 17.20 y 22.20: "AMOR SIN BARRERAS"; 14.50 y 20.10: "ATRAPADO SIN SALIDA". P.m.14.

★ **GAUMONT. Rivadavia 1635. 40-3050.** A las 14.50, 17.30, 20.10 y 22.50: "ESTO ES CINERAMA". S.r. 14.30, 17.10, 19.50 y 22.30: Notic.

★ **GRAN REX. C'tes 857. 392-8000.** Sensacional estreno del cine destape 1982. A las 13.10, 15.35, 18.5, 20.35 y 23.5:

EL CARTERO

LLAMA DOS VECES

P.m.18. Con Jessica Lange y Jack Nicholson. 13, 15.15, 17.45, 20.15 y 22.45: Notic. Sáb. trasn. 1.30.

★ **GRAND SPLENDID. Santa Fe 1860. 44-0808.** A las 14.30, 16.45, 19, 21.15, 23.30 y sáb. trasn.: 1.30: "EL ULTIMO TIBURON". P.m. 14. 14, 16.15, 18.30, 20.45 y 23: Notic.

★ **GRAN VICTORIA. Av. de Mayo 882. 34-1493.** Cont. de 8 a 3: "La mandarina"; "Twinky"; "Las amasonas". P.m.18.

★ **IDEAL. Suipacha 378. 35-3300.** A las 13.50, 16.10, 18.30, 20.50, 23.10 y sáb. trasn.: 1.15: "LOS DIOSES DEBEN ESTAR LOCOS". S.r. 15.50, 18.10, 20.30 y 22.50: Notic.

★ **IGUAZU. Lavalle 940. 393-9931.** A las 13.20, 15.45, 18.10, 20.35 y 23:

ATMOSFERA CERO

P.m.14. Con Sean Connery y Peter Boyle. Con sistema de sonido Dolby Stereo. A las 15.25, 17.50, 20.15 y 22.40: Notic. sáb. trasn.: 1.30.

★ **LARA. Av. de Mayo 1225. 38-6966.** Cont. 14, 17.30 y 21.5: La cuenta regresiva; 15.40, 19.15 y 22.50: El espejo roto. S.r. Sáb. trasn.: Led Zeppelin en: La canción es la misma.

★ **LEOPOLDO LUGONES. Corrientes 1530. 46-9611.** A las 15, 17, 19, 21 y 23: "Quién me quita lo bailado?". Dir.: P. de Broca. Con Phillppe Noiret y Annie Girardot. Pl.: $ 8.000. P.m.14. Refrigeración. Mañana: El detective barato.

★ **LIBERTADOR. Ctes. 1334. 40-7443.** A las 13.30, 15.50, 18.15, 20.40 y 23.5:

LAS CUATRO ESTACIONES

P.m.18. Con Alan Alda y Carol Burnett. 13.20, 15.30, 17.50, 20.15 y 22.45: Notic. Sáb. trasn. 1.15.

★ **LOIRE. Corrientes 1524. 49-1900.** A las 14.40, 18.20 y 21.55:

BARRY LINDON

P.m. 14. Con Ryan O'Neal y Marisa Berenson. A las 14.20, 18 y 21.35: Notic. Sáb. trasn.: 1.15.

★ **LORANGE. Ctes. 1372. 45-7386.** A las 13.20, 15.35, 18.5, 20.35 y 23.5:

ATMOSFERA CERO

P.m.14. Con Sean Connery y Peter Boyle. A las 15.20, 17.45, 20.15 y 22.45: Notic. Sáb. trasn.: 1.15.

★ **LORCA. Corrientes 1428. 40-5017.** A las 14, 16.50, 19.40 y 22.30:

EL HOMBRE DE HIERRO

P.m.18. Dir. A. Wajda. A las 13.40, 16.30, 19.20 y 22.10: Notic.

★ **LORENA. Corrientes 1551. 46-7501.** A las 13, 15.20, 17.45, 20.20 y 22.55:

REGRESO SIN GLORIA

P.m.18. Con Jane Fonda, Jon Voight y Bruce Dern. A las 15.10, 17.35, 20.5 y 22.40: Notic. Sáb. trasn.: 1.

★ **LOS ANGELES 1. Corrientes 1770. 40-3742.** A las 13.25, 15.20, 17.15, 19.10, 21.5 y 22.55:

POPEYE

S.r. Hablada en castellano. 13.15, 15.10, 17.5, 19, 20.55 y 22.45: Notic.

★ **LOS ANGELES 2. Corrientes 1770. 40-3742/45-2405.** A las 13.10, 14.45, 16.20, 17.55, 19.30, 21.10 y 22.45:

LA DAMA Y EL VAGABUNDO

S.r. Hablada en castellano. 13, 14.35, 16.10, 17.45, 19.20, 20.55 y 22.30: Notic.

★ **LOSUAR. Corrientes 1743. 40-6100.** A las 13.30, 15.55, 18.20, 20.45 y 23.10:

LOS CAZADORES

DEL ARCA PERDIDA

S.r. Con Harrison Ford, De George Lucas. 15.35, 18, 20.25 y 22.50: Notic. Sáb. trasn. 1.15.

★ **LUXOR. Lavalle 669. 392-3893.** A las 13.20, 15.50, 18.15, 20.45 y 23.10:

LAS CUATRO ESTACIONES

P.m.18. Con Alan Alda y Carol Burnett. 13.15, 15.35, 18, 20.25 y 22.50: Notic. Sáb. trasn. 1.15.

★ **MAXI 1. Carlos Pellegrini 657.** A las 15, 18.30 y 22: "DON JUAN". P.m. 14. 14.40, 18.10 y 21.40: Notic.

★ **MAXI 2. Carlos Pellegrini 657.** A las 13, 15.30, 18, 20.30 y 23: "MI TIO DE AMERICA". P.m. 18. 15.10, 17.40, 20.10 y 22.40: Notic. P.m. 18.

★ **METROPOLITAN 2. Corrientes 1343. 40-1064.** A las 14.5, 16.20, 18.35, 20.55, 23.15 y trasn.: 1.15: "LOS DIOSES DEBEN ESTAR LOCOS". S.r. 15.55, 18.10, 20.30 y 22.50: Notic.

★ **MONUMENTAL. Lavalle 780. 393-8865.** A las 13.50, 17.40 y 21.40:

DOCTOR ZHIVAGO

P.m.14. Con Omar Sharif y Geraldine Chaplin. A las 13.30, 17.20 y 21.20: Notic.. sáb. trasn.; 1.15.

★ **MULTICINE. Lavalle 750.** CERRADO POR VACACIONES hasta el 12 de enero de 1982.

★ **NORMANDIE. Lavalle 861. 392-1000.** A las 13, 15, 17, 19, 21 y 23.10: "ABIERTO DIA Y NOCHE". P.m.18. 14.40, 16.40, 18.40, 20.40 y 22.45: Notic. Sáb. trasn. 1.15.

★ **OCEAN. Lavalle 739. 392-1515.** A las 12.50, 15.15, 17.45, 20.20 y 22.55:

REGRESO SIN GLORIA

P.m. 18. Con Jane Fonda, Jon Voight y Bruce Dern. Dir.: Hal Ashby. A las 15, 17.25, 20 y 22.35: Notic. Sáb. trasn.: 1.30.

★ **OPERA. Corrientes 860. 35-1335.** A las 13.5, 14.50, 16.55, 19, 21.10, 23.25 y sáb. trasn.: 1.15: "EL ULTIMO TIBURON" P.m. 14. 13, 14.40, 16.25, 18.35, 20.40 y 22.55: Notic.

★ **PARAMOUNT. Lavalle 845. 392-9999.** A las 13.10, 15.15, 17.15, 19.15, 21.20 y 23.25:

EL ULTIMO TIBURON

P.m.14. Con James Francisco y Vic Morrow. A las 14.45, 16.45, 18.45, 20.45 y 22.45: Notic. sáb. trasn.: 1.30.

★ **PARIS. Lavalle 769. 392-2016.** Cont. 14.50, 18.10 y 21.25: "Y DESPUES LOS PERROS"; 13.15, 16.35, 19.50, 23 10 y sáb. trasn. 1.15: "LAS SOBRINAS"; 13, 16.20, 19.40 y 22.55: Notic. P.m.18.

★ **PLAZA. Corrientes 939. 392-7577.** A las 13, 15.15, 17.45, 20.20 y 22.50: "EL ARCHIVO DE ODESSA". P.m.14. 15.10, 17.25, 20 y 22.30: Notic. Sáb. trasn.

★ **PREMIER. Corrientes 1565. 46-2113.** A las 14.40, 16.40, 18.45, 20.55 y 23.5:

ARTURO EL MILLONARIO SEDUCTOR

P.m. 14. Con Dudley Moore y Liza Minelli. A la 16.20, 18.25, 20.30 y 22.40: Notic.

★ **PETIT PREMIER. Corrientes 1565. 46-2113.** A las 15, 17, 19, 21 y 23:

ROCK HASTA QUE SE PONGA EL SOL

S.r. Con los mejores grupos de rock argentinos.

★ **REAL. Esmeralda 425. 392-3600.** A las 13.40, 15.30, 17.20, 19.10, 20.50 y 22.35: "AVENTURAS Y DESVENTURAS DE TOM Y JERRY". S.r. 13.30, 15.10, 17, 18.50, 20.35 y 22.20: Notic.

★ **SALA UNO. B. Sur Mer. 88-9420.** A las 13.30, 15, 16.30, 18 y 19.30: "LAS TRAVESURA DE BOBIK Y SUS AMIGUITOS". S.r. 21 y 23: "26 DIAS EN LA VIDA DE DOSTOIEVSKI". P.m.14. 16.25, 17.55, 19.25, 20.55 y 22.25: Notic.

★ **SANTA FE I. Santa Fe 1947. 44-8980.** A las 13, 15.20, 17.40, 20.20 Y 22.55:

REGRESO SIN GLORIA

P.m. 18. Con Jane Fonda, Jon Voight y Bruce Dern. A las 20 y 22.35: Notic. Sáb. trasn.: 1.15.

★ **SANTA FE II. Santa Fe 1947. 44-8980.** A las 13.25, 15.50, 18.15, 20.40 y 23.5:

LOS CAZADORES DEL ARCA PERDIDA

S.r. Una película de Steven Spielberg. Con Harrison Ford. A las 13.5, 15.30, 17.55, 20.20 y 2.45: Notic. sáb. trasn.: 1.20.

★ **SARMIENTO. Lavalle 852. 392-3338.** A las 13, 15, 17, 19, 21 y 23.10: "LA MAGIA DE LOS PARCHIS" S.r. 14.40, 16.40, 18.40, 20.40 y 22.45: Notic. Sáb. trasn.: 1.15.

★ **SELECT LAVALLE. Lavalle 921 35-0235.** Cont. A las 14.10, 18.40 y 23 "GIGOLO AMERICANO"; 16.40 y 21 "TARZAN EL HOMBRE MONO" P.m.18. Sáb. trasn. 1.15: "Gigolo americano".

★ **STUDIO. Santa Fe 2541. 821-5845** Cont. 14.20, 16.30, 18.40, 20.55 y 23.10 "PASCUALINO SIETE BELLEZAS" P.m. 18. 14, 16.15, 18.25, 20.35 y 22.50: Notic. sáb. trasn. 1.10.

★ **SUIPACHA. Suipacha 442. 392-1195.** A las 15, 18.30 y 22: "EL FRANCOTIRADOR. P.m. 18. Con Rober de Niro. A las 14, 18.15 y 21.45: Notic.

ALMAGRO

★ **BIOGRAFO UNO. Corrientes 4636.** Cont. 18.25, 20.35 y 22.45: Notic.; 18.40, 20.50 y 23: Las cuatro estaciones. P.m.18. Sáb. y dgo. a las 16.15.

★ **CABALLITO. Víctor Martínez 52. 431-0052.** Cont. 15.30 y 18.10: La princesa encantada; 17.50 y 19.20: El gato con botas alrededor del mundo. S.r.

★ **PALACIO DEL CINE. Rivadavia 3636. 982-4818.** Cont. 14.30, 18.30 y 22.30: Arturo el millonario seductor; 16.15 y 20.15: Un superpolicía en Africa; 14.15, 18.15 y 22.15: Notic. P.m. 14.

★ **ROCA. Rivadavia 3753. 812-1517.** Cont. 14.50, 18.30 y 22.25: El último tiburón; 16.20 y 20.20: Los tigres no lloran; 18, 20.5 y 21.40: Notic. P.m. 14.

BELGRANO

★ **BELGRANO. Cabildo 2356. 784-5691.** Cont. 15, 17, 19, 21 y 23: Abierto día y noche; 14.30, 16.40, 18.40, 20.40 y 22.40: Notic. P.m. 18 Sáb. trasn: 1

★ **CABILDO. Av. Cabildo 2347. 784-3852.** Cont. 16.35, 18.40, 20.40 y 22.40: Notic.; 15, 17.10, 19, 21.5 y 23.10 y sáb. trasn.: 1: El último tiburón. P.m. 14.

★ **FANTASY. Cabildo 685. 771-0686.** Cont. 14.20, 16.30 y 18.20: Notic. y Popeye. S.r. 20.35 y 22.35: El joven Frankenstein. P.m.18. Sáb. trasn. 1.15: All that jazz.

★ **G. PAZ. Cabildo 2702. 781-1412.** Cont. 14.50, 16.50, 18.50, 20.50 y 22.50: La magia de los Parchís; 14.30, 16.30, 18.30, 20.30 y 22.30: Notic. S.r.

★ **G. SAVOY. Cabildo 2829. 781-6500.** Cont. 15.25, 17.55, 20.25 y 22.55: Atmósfera cero; Notic. P.m. 14. Sáb. trasn.: 1.

★ **LIDO. Av. Cabildo 3241.** Cont. 14.50, 18.40 y 22.30: Superpolicía en Egipto; 16.45 y 20.35: Superpolicía nuclear. S.r.

★ **MIGNON. Juramento 2433. 784-3890.** Cont. 15, 17, 19, 21 y 23: Popeye; 14.30, 16.40, 18.40, 20.40 y 22.40: Notic. S.r.

BOEDO

★ **CUYO. Boedo 858. 97-6975.** Cont. 15.50, 19.25 y 23: La magia de los Parchís: 14.15, 17.30 y 21.10: Los superagentes contra todos. S.r. Sáb. trasn.: Me gusta mucho decir que sí.

★ **GRAN SAN JUAN. San Juan 3246. 97-4233.** Cont.: Tu cuerpo y el mío; Como aprendí a amar a las mujeres; Las hermanas. P.m. 18.

★ **LOS ANDES. Boedo 777. 97-4233.** Cont. 15.40, 19.5 y 22.40: Abierto día y noche: 14, 17.15 y 20.45: Las mujeres son cosas de guapos. P.m. 18.

★ **N. PALACE. San Juan 2461. 941-1723.** Cont. 15.40, 19.20 y 23: Las cuatro estaciones: 14, 17.40 y 21.20: Obsesión. P.m. 18. Sáb. trasn.: 1: Las cuatro estaciones.

★ **NUEVO SELECT. San Juan 2540. 941-5908.** Cont. 13.30, 17.40 y 21.50: Papillón; 16 y 20.10: Parece que fue ayer. P.m. 14.

COLEGIALES

★ **ARGOS. F. Lacroze 3455. 854-0673.** Cont. 16.30, 19.35 y 22.40: El último tiburón: 14.50, 17.55 y 21: Que el diablo te perdone; 16.15, 19.20 y 22.25: Notic. P.m. 14.

★ **ATALAYA. Córdoba 4633. 773-0700.** Cont. 14.10, 18.30 y 22.40: Tiburón; 16.20 y 20.40: Terror en la montaña rusa. S.r. Sáb. trasn.: Las colegialas quieren aprender; La amante.

★ **RIALTO. Córdoba 4287. 86-8764.** Cont. 15.20, 18.50 y 22.30: Popeye; 17 y 20.35: Gus; 15.10, 18.40 y 22.20: Notic. S.r. Sáb. trans.: Duelo de valientes; La última profecía.

FLORES

★ **COLISEO. E. Bonorino 36. 631-6181.** Cont. 14.30, 16.30, 18.40, 20.40 y 22.50: Regreso sin gloria; 18.30 y 22.40: Notic. P.m. 18. Sáb. trasn.: 1: Regreso sin gloria.

★ **CONTINENTAL. Carabobo 945. 631-2218.** Cont. 14.50, 18.50 y 22.40: El exorcista; 17.10 y 21: Las adolescentes. P.m. 18. Sáb. trasn.

★ **FENIX. Rivadavia 7802. 612-8858.** Cont. 15.5, 18.45 y 22.25: Los dioses deben estar locos; 17.5 y 20.40: Hermano mar; 14.50, 18.30 y 22.10: Notic. S.r.

★ **FLORES. Rivadavia 6661. 631-3701.** Cont. 15.30, 19.10 y 22.50: Arturo el millonario seductor; 17.15 y 21: Pelea de fondos. P.m. 14.

★ **GRAND PRIX. Gaona 3263. 59-2551.** Cont. 15.30, 19.10 y 22.50: Arturo el millonario seductor; 17.15 y 21: Pelea de fondo. P.m. 14.

★ **GRAN RIVADAVIA. Rivadavia 8636. 69-1356.** Cont. dde. las 14.30: Los cuatro del Ave María; El botín de los valientes. S.r. Sáb. trasn.: 0.30.

★ **PUEYRREDON. Av. Rivadavia 6871. 612-0389.** Cont. 15.30, 17.25, 19.20, 21.15, 23.10 y sáb. trasn.: 1: El último tiburón. P.m. 14. 15.10, 17.5, 19, 20.55 y 22.50: Notic.

★ **R. INDARTE. Rivera Indarte 44. 612-5500.** Cont. 14.45, 16.45, 18.45, 20.45 y 22.45: La magia de los Parchís: 14.25, 16.25, 18.25, 20.25 y 22.25: Notic. S.r.

★ **SAN JOSE. Rivad. 7350. 611-5989.** Cont. desde las 14: Las colegialas quieren aprender; Las fotos prohibidas de una señora respetable. Notic. P.m. 18.

★ **SAN MARTIN. Av. Rivadavia 7068. 612-5416.** Cont. desde las 13.30: La furia de la serpiente; La última cacería. S.r. sáb. trasn.: La mujer de mi padre; Malos pensamientos.

LINIERS

★ **GRAN LINIERS. Avda. Gral. Paz 44.** Cont. 14.30, 17.15, 20 y 22.40: Regreso singloria; 14, 16.45, 19.20 y 22.25: Notic. P.m. 18.

★ **GRAN ODEON. Montiel 160. 641-7673.** Cont. 15.50, 19.10 y 22.30: La magia de los Parchís; 14, 17.30 y 20.50: Los superagentes contra todos. S.r.

★ **MARTIN FIERRO. Avda. Gral. Paz 47.** Cont. 15.30, 19, y 22.45: Los dioses deben estar locos; 14, 17.30 y 21: Había una vez en el sur. S.r.

MATADEROS

★ **ALBERDI. Juan B. Alberdi 6169. 68-0496.** Cont. 16.10, 19.35 y 22.50: Abierto día y noche; 14.20, 17.45 y 21: Las mujeres son cosa de guapos. P.m. 18.

★ **EL PLATA. J. B. Alberdi 5751. 68-1118.** Cont. 16, 19.25 y 22.50: La magia de los Parchís: 14.20, 17.40 y 21: Los superagentes contra todos. S.r.

★ **GRAN LUGANO. Murguiondo 4062. 601-3457.** Cont. 15, 19.45 y 21.50: Notic.: 15.20 y 20: Ahora mi nombre es nadie; 17.30 y 22: Tiburón. S.r.

ONCE

★ **LORIA. Rivadavia 3058. 87-1436.** Cont. 16, 19.30 y 23: Las colegialas quieren aprender; 14, 17.30 y 21: ¿Qué le habrán hecho a Solange? P.m. 18.

★ **MAJESTIC. Pueyrredón 230. 87-9636.** Cont. 16, 19.45 y 23.30: Abierto día y noche: 14, 17.40 y 21.25: Las mujeres son cosas de guapos. P.m. 18. Sáb. trasn.

PALERMO

★ **G. NORTE. Santa Fe 3730. 72-8468.** Cont. 15.20, 17.10, 19, 21 y 23: La magia de los Parchís; 15.10, 17, 18.50, 20.45 y 22.45: Notic. S.r.

★ **N. ROSEDAL. Serrano 2454. 774-3101.** Cont. 14.55, 18.45 y 22.50: Arturo el millonario seductor; 16.45 y 20.30: El rabino y el pistolero. P.m. 14.

VILLA DEVOTO

★ **ACONCAGUA. Av. Gral. Mosconi 3260. 571-5208.** Cont. 14.30, 18.30 y 22.30: Los dioses deben estar locos; 16.30 y 20.30: Los tuyos, los míos, los nuestros. S.r.

★ **EUROCINE. Nueva York 3336. 50-1443.** Cont. 16.15, 19.25 y 22.50: Abierto día y noche; 14.30, 17.50 y 21.5: Hay romper la rutina. P.m. 18. Sáb. trasn.: 0.50.

★ **PARQUE. Cuenca 3250. 50-4448.** Cont. 14.30, 18.30 y 22.30: Tiburón; 16.35 y 20.35: Ahora mi nombre es nadie. S.r.

VILLA URQUIZA

★ **25 DE MAYO. Triunvirato 4438. 51-1859.** Cont. 15.35, 19.5 y 22.30: La magia de los Parchís: 14, 17.15 y 20.45: Los superagentes contra todos. S.r.

★ **GRAN URQUIZA. Bauness 2506. 51-2135.** Cont. 16.20, 19.30 y 22.40: Las colegialas quiren aprender; 14.30, 17.50 y 21.10: Intimidades de una pareja virgen. P.m. 18. Sáb. trasn.

GRAN BUENOS AIRES

★ **AVELLANEDA. Colonial.** Psicópata; El día del cobra; Las aventuras de Bruce Lee. P.m. 18.
—**Gral. Roca.** Bruce Lee el gran héroe; Nos encontraremos en el infierno; Ases del aire.
—**Mitre.** Las cuatro estaciones; Gente como uno. P.m. 18.
—**San Martín.** La magia de los Parchís; Los superagentes contra todos. S.r.

★ **BELLA VISTA. Gran Pacífico.** La magia de los Parchís; Los superagentes contra todos. S.r..

★ **CIUDADELA. Nvo. Ciudadela.** Las colegialas quieren aprender; Intimidades de una pareja virgen; ¿Qué le habrán hecho a Solange?

★ **JOSE C. PAZ. Paz.** La dama y el vagabundo; El gato que vino del espacio. S.r.

★ **LOMAS DE ZAMORA. Avenida.** ¿Cómo viene la mano?; Saltando alto. P.m. 14.
—**Español.** A los cirujanos se les va la mano; Abierto día y noche. P.m. 18.
—**Gran Lomas.** La magia de los Parchís; Los superagentes contra todos. S.r.

★ **QUILMES. Cervantes.** La magia de los Parchís; Los superagentes contra todos. S.r.
—**Moderno.** Las fotos prohibidas de una señora respetable. P.m. 18.

★ **RAMOS MEJIA. Gran Belgrano.** La magia de los Parchís; Los superagentes contra todos. S.r.
—**San Martín.** Regreso sin gloria; Notic. P.m. 18.

★ **SAN ANTONIO DE PADUA. Gran Sarmiento.** La magia de los Parchís; Los superagentes contra todos. S.r..

★ **SAN MARTIN. Ateneo.** Papillón. Parece que fue ayer. P.m. 14.
—**Gran Plaza.** La magia de los Parchís; Los superagentes contra todos. S.r.

★ **SAN MIGUEL. Mayo.** Papillón; Parece que fue ayer. P.m. 14.
—**San Miguel.** Gigolo americano; Gente como uno. P.m.18.

CRONICA, Edición de la Tarde. Registro de la Propiedad Intelectual Nº 25.414. Director: Ricardo Gangeme.
Redacción, Administración y Publicidad: Azopardo y Garay. Teléfonos: 361-1001/1051/1101.

DUEÑO DE LA WARNER BROTHERS ESCALARA EL ACONCAGUA

MENDOZA, 11 (De nuestro corresponsal).— El presidente de la compañía cinematográfica norteamericana Warner Brothers, Frank Wells, quien se encuentra en esta provincia, intentará el escalamiento del Aconcagua. La empresa será compartida por otros cinco deportistas de su país y un experimentado guía de la misma nacionalidad.

Se informó que el grupo encarará la subida a través del temido Glaciar de los Polacos, y posteriormente, en marzo, intentará la subida al monte Everest (el más alto del planeta) por una nueva ruta.

Al margen de sus aspiraciones como andinista, el señor Wells aprovechó su estada aquí para formular declaraciones sobre la situación del mercado mundial de la cinematografía. Dijo al respecto que los costos de producción se han elevado considerablemente.

Asimismo, anticipó que la empresa que preside encarará la realización de ambiciosos proyectos, entre ellos el de la filmación de "Superman III", y otra superproducción, sin título aún, sobre el robo de un avión supersónico en Rusia, con Clint Eastwood. También filmará una nueva versión de "Tarzán", pero sin innovaciones, es decir respetando al libro.

Respecto del criterio para atraer público a las salas en esta etapa que definió como crítica para el cine mundial, Wells se manifestó a favor de las películas que hacen que el espectador "ría, llore o se muera de miedo".

IGLESIAS: BROMA SINIESTRA

El Anuncio de la Liberación del Padre del Famoso Cantante Resultó Falso

MADRID, 11 (EFE).— En contra de lo anunciado anoche por un comunicante anónimo, en llamada telefónica a Televisión Española, el doctor Iglesias Puga, padre del cantante Julio Iglesias, no apareció en la mañana de hoy en la céntrica Puerta del Sol de Madrid.

Carlos Iglesias, hermano del famoso cantante y portavoz de la familia, que se encuentra en Madrid siguiendo el desarrollo del suceso, manifestó esta mañana que debía tratarse de una broma, ya que no había ninguna novedad.

Televisión Española dio lectura ayer domingo a una comunicación anónima que anunció para hoy, 11 de enero, la aparición en Madrid del doctor Iglesias, posibilidad a la que fuentes policiales consultadas por la agencia EFE, restaron importancia.

● MUY TEMPRANO

Según el desconocido comunicante, el doctor Iglesias sería encontrado a las 7.35 horas (6.35 GMT), en la Puerta del Sol de Madrid en un auto modelo turismo de color blanco, cuya matrícula fue facilitada.

Investigaciones posteriores descubrieron que la matrícula del vehículo citado no correspondía con el color señalado.

Por su parte la prensa española dedica, como lo viene haciendo desde que se conoció la desaparición del doctor Iglesias, grandes espacios al desarrollo de los acontecimientos.

"Diario 16" publica unas declaraciones de Julio Iglesias en Miami (EE.UU.), en las que el cantante señala: "Estoy dispuesto a pagar lo que pidan en cuanto los secuestradores se pongan en contacto con nosotros".

"Para mí —añade Julio Iglesias— ésta es una experiencia importante que me está haciendo meditar y me está obligando a plantearme muchas cosas. Mi vida, por ejemplo, tan separada de mi familia".

Julio Iglesias hace desde las páginas de "Diario 16" una petición a la prensa: "Que se eviten las especulaciones que lo único que hacen es dañar la rápida solución del caso", aunque subrayó que comprendía que cada uno tenga que hacer su trabajo y que a veces los intereses sean opuestos.

El cantante suspendió sus galas en Europa y Estados Unidos y también la grabación de un disco en inglés con el que iba a hacer su lanzamiento en el mercado norteamericano.

"Aunque quisiera, no podría —manifestó—; en esta situación no me apetece hacer nada, solo sentarme a esperar el momento en que pueda dar de nuevo un abrazo a mi padre".

La liberación y el encuentro son las palabras finales de Julio Iglesias. "Necesitamos a mi padre de regreso; yo, los niños, mi hermano y mi pobre madre, que es la que más está sufriendo con este drama".

Once Años de Cárcel Para un Asaltante

MAR DEL PLATA, 11 (De nuestro corresponsal).— Un asaltante que fue detenido por la policía de esta ciudad, deberá pagar en la cárcel once años de condena.

Se trata de César Hugo Santos, de 30 años, quien el 7 de mayo de 1980, despojó de un portafolios a Angel Castagnaro de 27, cuando se aprestaba a ingresar a una escribanía.

También fue autor de un asalto a la administración de un hotel del Sindicato de Mecánicos del Transporte Automotor (SMATA), robando sueldos del personal administrativo y automóviles, cheques y documentación.

Entre los damnificados figuran Nerea Beatriz Rizzo, Abel Valera, y Marcos Figueroia, agregó.

ACTO RELAMPAGO: VOLANTES DE LOS PERONISTAS EN EL CENTRO

Aproximadamente a las 10.20 de esta mañana, en la intersección de las calles Maipú y Sarmiento de esta Capital, se instalaron una mesa y dos pancartas pertenecientes a la Agrupación Peronista R-2, que dirige la señora Norma Kennedy.

Al lado de la mesa se colocó la dirigente de la agrupación junto al secretario de Prensa, Luis Fernández, quienes comenzaron a repartir volantes a los transeúntes, donde se plantea que "el golpe de estado de 1976 es la respuesta desorbitada del privilegio parasitario y vende - patria, contra la Revolución Justicialista. El golpe —agregaron— paraliza la dinámica histórica de la comunidad nacional, produce su vaciamiento generalizado y la adapta al molde férreo que le imponen las multinacionales".

Asimismo, señalan que aquél "aniquila la capacidad de decisión del Pueblo Argentino y lo retrotrae a la situación de miseria y desprotección de la Década Infame".

"Ante anuncios oficiales de 'privatizaciones no periféricas' —añaden— lo que sencillamente significa la entrega de nuestro subsuelo, esta Agrupación Peronista levanta la insigne bandera del artículo 40 de la Constitución Nacional de 1949, en defensa de la Soberanía Argentina sobre todas nuestras riquezas naturales".

Mardel: Graves Daños por Explosión en Confitería

MAR DEL PLATA, 11 (De nuestro corresponsal).— La tradicional confitería Jockey Club, que otrora fuera centro de reunión de personalidades del país que descansaban en Mar del Plata, resultó ahora nuevamente noticia al producirse una poderosa explosión en el horno de una de sus cocinas, en momentos en que la sala se hallaba colmada. Una pérdida de gas fue la causa de la violenta detonación, que causó alarma en la zona céntrica y provocó, en un primer momento, pánico entre los turistas que se encontraban en el salón de esa confitería. Rápidamente concurrieron al lugar dos dotaciones del cuartel central de bomberos, verificando que felizmente, no se habían producido víctimas.

¡OLE! 14 GANARON EL PRODE A LA ESPAÑOLA

Ya hay 14 nuevos millonarios que, desde ayer, están saltando de alegría porque acertaron los 13 resultados del PRODE y rescataron la bonita suma de $ 128.709.700 pesos. Menos afortunados, pero con un premio que les permite un "respiro" y significa un aliento, los que acertaron doce partidos son 371 y sacaron, cada uno 2.615.200 pesos.

Asimismo, en este concurso número 441, de los Pronósticos Deportivos, hay 29 tarjetas que cobran doble el segundo premio, con lo cual reciben algo más del suculento fondo

En cuanto a la distribución geográfica de los ganadores, se informó que 6 corresponden a la Capital Federal, otros 6 a la provincia de Buenos Aires y 2 a la de Corrientes.

TIEMPO

MAXIMA a las 13 horas:

26º2

MINIMA: 16º9 a las 6.25 hs. Presión: 1013.6 milibares. Humedad: 56%. Vientos calmos. Parcialmente nublado. Visibilidad 12 kilómetros.

TV

- SANDRO: ESCANDALO, TIPO IDEAL Y ESTADO
- PUIG TENTADO POR DIRECTOR ARGENTINO
- SE DESCUBRIO ROMANCE DE FAMOSOS
- "LIBER" HARA CABALGATA SOBRE SU VIDA

Flor de despiporre se armó en un reducto no hace mucho inaugurado en la Recoleta. En el mismo un reportero gráfico **habría visto bailando muy cheek-to-cheek** al cantautor Sandro con **la ex cónyuge** de Alberto Olmedo, doña Tita Russ. Cuando **sonaron los flashes** se habría originado **escena de pugilato** entre **el inesperado "new lover"** y el hacedor de las placas para tratar de retirar las mismas, que **servirían como todo un documento en acción. Se ignora si** don Sandro **cumplió su propósito.**

En cambio, los que dicen conocerlo **afirman que nunca se habría casoriado con doña Julia,** pese a sus manifestaciones así vertidas al respecto. Con la misma **habría cortado, sin más, toda relación,** y llama la atención que de esfera relacionada con la citada **no se envíen cartas al periodismo para informarlo, tal como acaecía hace un par de años.**

Se dice que doña Tita **forma parte del ideal femenino** de don Sandro toda vez que **se parece a otras mujeres** que tuvieron que ver con su (agitada) vida amorosa. **¡Flashhhh!!!**

● "GRA" ANGELICAL

Raúl de la Torre, **el eficiente, voló a Río de Janeiro** para entrevistarse con el autor Manuel Puig, **el afincado en Brasil,** para adquirir los derechos de **"Pubis angelical"** que **principiará a filmar en abril** con **"Gra"** Borges de protagonista. En la puja, don De la Torre **le ganó** a Héctor Babenco, **el también argentino (y talentoso)** radicado en el país del abacaxí, **quien quería filmar el tema en USA.** De don Puig **se filmó, en 1974,** una gran producción a cargo del recordado Leopoldo Torre Nilsson o **sea "Boquitas pintadas". ¡Welph!**

● ROMANCE AL DESNUDO

Vino a saberse que **hace justo un año** se gestó un romance que **fue muy pasajero entre una retumbante comediante,** ahora de rigurosa pareja, y un joven **(más que ella) galancete televisivo que copa la banca en la esfera donde se mueve.** Todo duró **escaso tiempo,** y el corte se produjo por **reacción** del favorito langa **bastante contraproducente** para evidenciar su irradiación romanticona. **¡Cataplines!**

● CABALGATA

Se sabe cómo será el contexto que Gius, **el hábil,** le escribe a **"Liber"** Lamarque para su rentrée teatral en avenida Corrientes. Se trata de **una cabalgata de la vida de la superstar a través de sus recuerdos y memorias que viene escribiendo ella misma.** Por ejemplo, aparecerá en su niñez, representada por tres niñitas de distinta edad **(según evolución de la intérprete rosarina)** y también desfilarán sus cintas y sus labores teatreras **culminando con gran escena de "Hello Dolly".** También asomará un cuadro argentinista **(con nuestro emblema patrio)** cantando doña "Liber" **"Rosario de Santa Fe" (dedicado a su lugar natal).** Se sabe que en el cast intervendrán varios intérpretes pensándose, hasta ahora, en Osvaldo Miranda **como coestrella** y en Laura Rivó haciendo de doña "Liber" jovencita. **¡Qué nostalgioso!**

● ¿POR QUE TAN MAYOR?

Se ignora el empeño en agrandar los años de Andrea del Boca, **la que no puede vivir su adolescencia.** Ahora **la pintarrajearon** y la hicieron **"vamp"** solo para provocar la portada de un semanario. Asimismo, en su último especial del '81, o sea **"Abuso de confianza",** llevado a la pantalla por Danielle Darrieux, **en la preguerra,** y por Olga Zubarry, **la vasquita en el '49, fue imposible imaginaria como una joven abogada** (ese y otros detalles hicieron **fracasar** la miniserie). Sería importante, **lo recalcamos a menudo,** que Doña Andrea **pueda experimentar sensaciones lógicas de una piba de 16 años y tres meses,** sin necesidad de ser ubicada en envíos y personajes que **no le correspondén y que ya tendrá tiempo para recrear. Este es un consejo sano.**

● ¿VEDA LEVANTADA?

Fue detectado caminando por Las Heras y Junín adonde iba a manducar en un inmueble **el completo "langa"** Víctor Laplace **lleno de bolsos con verduras** las cuales priman en su alimentación ya que demuestra ser **vegetariano.** Don Víctor apeló a enunciar que **esta temporada se le abriría nuevamente el camino del video donde no asoma desde hace la friolera de 6 años.** Muchos síntomas **parecen confirmar que la veda se le terminaría.**

● CONFESION

"Solo doy gracias a Dios por la suerte que tuve". Esto lo dijo Nora Cárpena **la quilmeña,** confesando aparte, que **en su carrera tuvo muchos fracasos al lado de éxitos. "Como soy hija de actores —de Haydée la Roca y Homero Cárpena— sé muy bien cuánto significa ello y es por eso que nunca tuve apremios cada vez que un envío mío cayó mal". También dijo que es un sacrificio viajar al interior cuando se hace televisión toda vez que los horarios y el vuelo de los aviones no combinan. ¡Patapúfete!**

● TIERRA ORIENTAL

Coloreada postal con imagen de Atlántida (Uruguay) nos envió Santiago Gómez Cou, **el oriental,** donde rubrica: **"Me atraparon los pinares, aunque diría que es una terapia intensiva de pinos".** Cuenta que recibió oferta de Piriápolis **y en dólares (!)** para hacer el espectáculo unipersonal que efectuó en la Comedia Nacional no hace mucho. También actuó, y lo seguirá haciendo en calle 31 y avenida Gorlero en Punta. (Del Este, of course).